А. ПОБЕДОНОСЦЕВ

ЧЕРКЕСИЯ

ОГИЗ-СОЦЭКГИЗ-1940

ПРОВЕРЕНА
1952 г.

Акц. № 2

Проверена-56-г.

ПРОВ... 58

Проверено-55

Индекс	М.2		Шифр хранения
Авторский знак	4-П.41-4		Инв. №

Возвратите книгу не позже указанного здесь срока

Тип. Военмориздата. Зак. 1453—150000

А. ПОБЕДОНОСЦЕВ

ЧЕРКЕСИЯ

52179

Центральная В.-Морская
Библиотека ВМФ СССР

ОГИЗ
ГОСУДАРСТВЕННОЕ
СОЦИАЛЬНО-ЭКОНОМИЧЕСКОЕ
ИЗДАТЕЛЬСТВО

МОСКВА
1940

32 (479)
П 41

В книге дано описание природных условий, исторического прошлого черкесского народа и успехов в хозяйственном и культурном развитии Черкесской автономной области, достигнутых в результате осуществления ленинско-сталинской национальной политики.

СОДЕРЖАНИЕ

Стр.

Введение 3
Природные условия Черкесии 6
Историческое прошлое черкесского народа 17
Советская Черкесия 41
Народное хозяйство области 50
Промышленное развитие 52
Социалистическое сельское хозяйство 57
Строительство новых дорог 73
Краткая характеристика экономических зон . . . 74
Культурное строительство 77

А. Победоносцев. Черкесия. Соцэкгиз. 1940 г. Индекс $\frac{32\ (47.9)}{П\ 41}$

Редактор *С. Бальзак*
Пом. редактора *С. Митрофанова*
Технический редактор *Е. Раецкая*
Художник *Н. Шмелев*
Корректор *Н. Верховская*

Сдано в набор 20/II 1940 г.; подп. к печ. 31/III 1940 г. Формат бум. 84×107/32; печ. л. 5¾+2 карты; уч.-авторск. — 5, 13. Заказ № 931. Серия — научно-популярная. Тираж 10.000 экз. Уполномоченный Главлита № А-21955. Цена книги в ледериновом переплете 2 р. 50 к.; в коленкоровом переплете 2 р. 25 к.

1-я Образцовая типография Огиза РСФСР треста „Полиграфкнига". Москва, Валовая, 23.

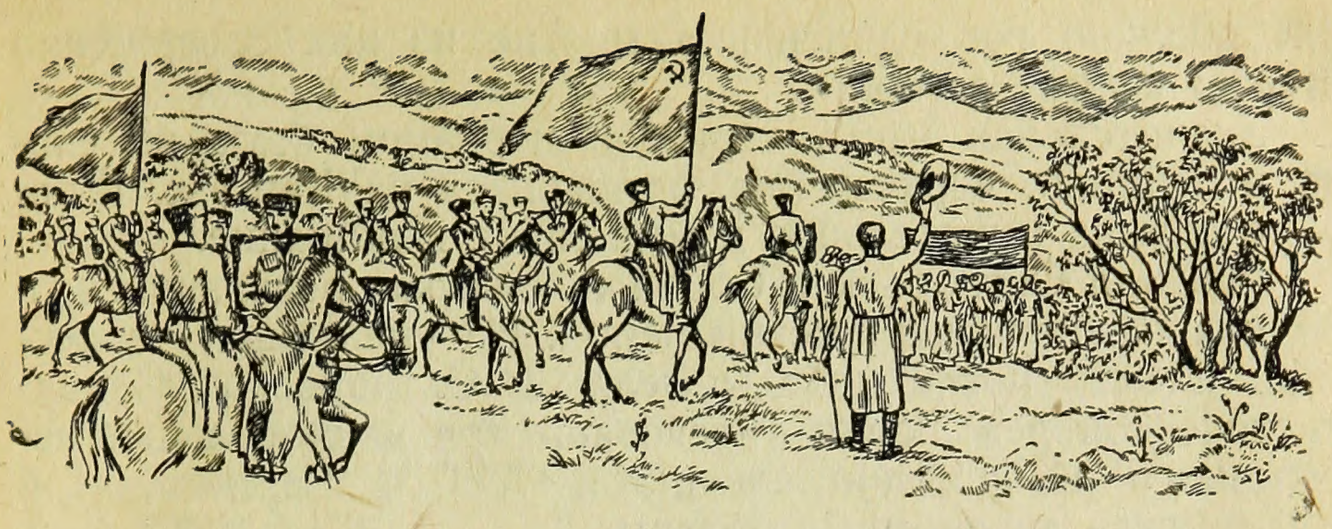

ВВЕДЕНИЕ

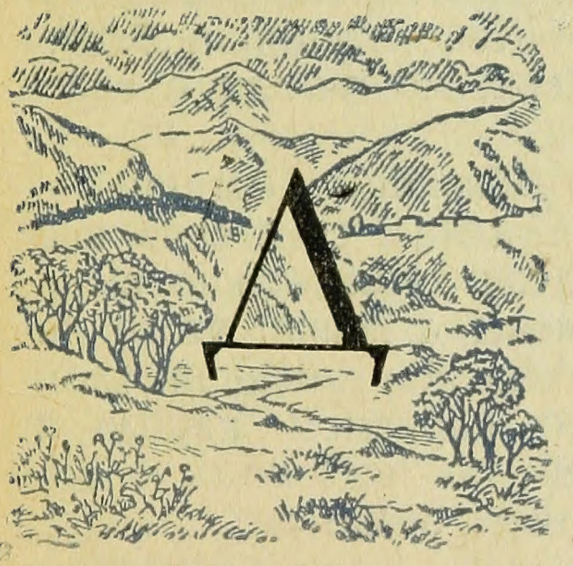

линной полосой расположена Черкесская автономная область в верховьях Кубани, там, где она принимает в себя бурные воды левых притоков — Большого и Малого Зеленчуков, по северному склону Кавказских гор и их предгорий, вдоль западной границы Орджоникидзевского края. Железнодорожная ветка, проложенная в годы советской власти, соединяет областной центр Черкесии — город Черкесск — через станцию Невинномысск с северокавказской магистралью.

По количеству населения и по площади Черкесия является одним из самых небольших национально-государственных формирований Советского Союза.

Безотрадным было прошлое черкесского народа.

Черкесия с давних времен была объектом нападений со стороны многочисленных завоевателей. Вначале греки-колонисты, поселившиеся на побережье Черного моря, затем генуэзские купцы, крымские ханы, турецкие султаны, а впоследствии и русские царские сатрапы на протяжении многих веков грабили и истязали свободолюбивый черкесский народ.

В результате завоевания Кавказа царизмом прежде родственные между собой черкесские племена были тер-

риториально разъединены, а многие из них совершенно стерты с лица земли.

Значительная часть черкесов царизмом была выселена в Турцию, черкесы же, оставшиеся на Кавказе, были обречены на мучительное и медленное вымирание.

Великая Октябрьская Социалистическая революция возродила к жизни черкесский народ. Из уцелевших черкесских племен после победы Великой Октябрьской Социалистической революции образованы три национальные автономии — Кабардино-Балкарская АССР, Черкесская и Адыгейская автономные области.

Освобожденный черкесский народ, получивший и укрепивший свою национальную советскую государственность, твердо встал на путь социализма и в короткий исторический срок добился громадных успехов на всех участках социалистического строительства.

Собравшись в 1936 г. на обсуждение проекта величайшего документа нашего времени — Конституции победившего социализма, — трудящиеся Черкесии писали в своем письме товарищу Сталину:

«Черкесский народ — черкесы, абазинцы, ногайцы, — возрожденный партией Ленина — Сталина, советской властью, творит поистине чудесные дела. Невозможно выразить словами замечательные перемены в жизни этого некогда, до Октябрьской Социалистической революции, забитого, порабощенного, угнетенного царизмом народа и теперь поднятого великой партией так высоко в общественном, политическом и культурном развитии.

Нет надобности рассказывать тебе, дорогой отец, о прошлом черкесского народа. Прошлое Черкесии — голод и смерть, тюрьма и виселица, безземелье, двойной гнет — и со стороны царизма, и со стороны «своих» князей, помещиков, эфенди.

Проклятое прошлое Черкесии кануло в вечность. Сегодня Черкесия — это цветущая социалистическая область, край изобилия хлеба, скота, прекрасных пастбищ, неисчислимых горных богатств».

Велики и разнообразны природные богатства Черкесии.

Благоприятны ее климатические и почвенные условия. Обширны просторы плодородных земель, прекрасных сенокосов и горных пастбищ.

За последние годы в недрах Черкесии обнаружены богатые месторождения различных полезных ископаемых.

Энергетическая база — каменный уголь и водная энергия горных рек — сочетается с богатейшими сырьевыми ресурсами.

Богата и прекрасна черкесская земля. Счастлив и радостен ее народ.

Далеко в прошлое ушло то время, когда царское правительство натравливало друг на друга разные национальности. Черкесы и абазинцы, ногайцы и осетины, греки и армяне, украинские крестьяне и кубанские казаки, населяющие Черкесию, уже давно не знают национальной вражды.

В тесном единении и братском содружестве со всем многонациональным советским народом трудящиеся Черкесии завоевывают победу за победой, умножают богатства родной страны, крепят ее обороноспособность.

Враги народа, троцкистско-бухаринские и буржуазно-националистские выродки, проникшие в руководящие организации области, на протяжении ряда лет всячески тормозили победное шествие социализма в Черкесии. Они хотели повернуть колесо истории вспять, поработить черкесский народ, ввергнуть его в прежнюю колониальную кабалу.

Приспешникам капитализма не удалось этого сделать и не удастся никогда.

Выборы в Верховные Советы СССР и РСФСР, а также в местные Советы депутатов трудящихся в Черкесской автономной области, как и по всей необъятной советской стране, превратились в мощную демонстрацию морально-политического единства, горячей любви и беззаветной преданности всего народа победоносной коммунистической партии, ее ленинско-сталинскому Центральному комитету и вождю трудящихся великого Советского Союза и угнетенного человечества всего мира Иосифу Виссарионовичу Сталину. С огромными достижениями встретили трудящиеся Черкесии в 1938 г. десятую годовщину существования своей национальной автономии.

Путь, пройденный черкесским народом от колониального рабства к возрождению нации и преобразованию своей области в социалистическую область цветущего колхозного строя и быстро развивающейся промышленности, в область почти сплошной грамотности, — этот исторический путь от бесправия и нищеты к счастливой жизни является лучшим показом того, что такое ленинско-сталинская национальная политика в действии.

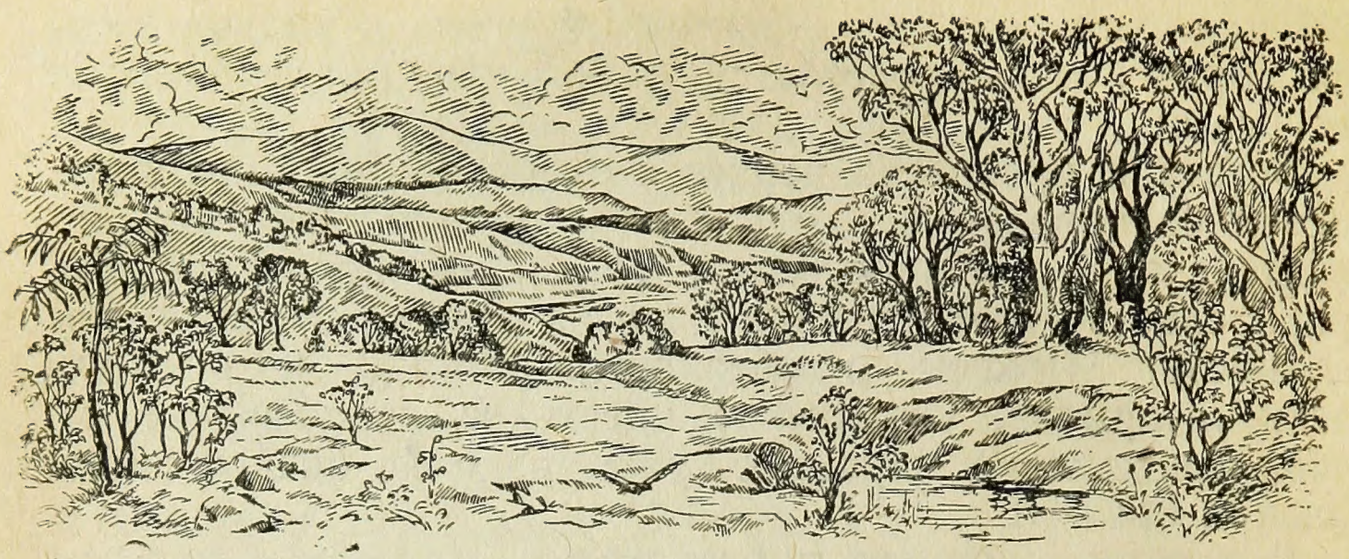

ПРИРОДНЫЕ УСЛОВИЯ ЧЕРКЕСИИ

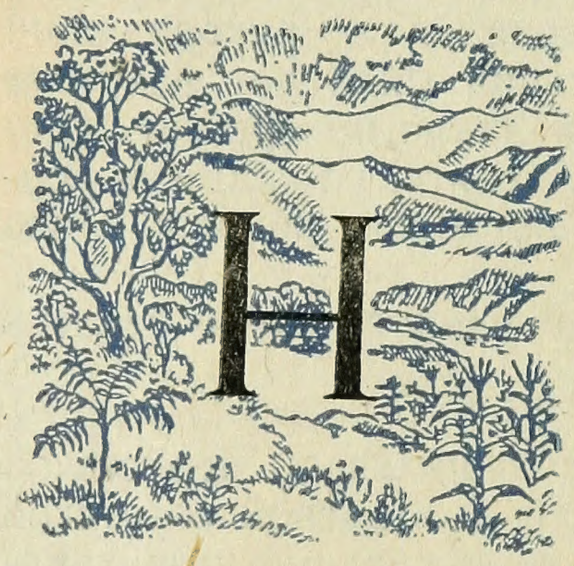

Несмотря на сравнительно небольшой размер территории Черкесии — 3,4 тыс. *км*², природные условия ее отличаются значительным разнообразием.

Посмотрите на карту Черкесии. Ее территория расположена на водоразделах трех речных артерий, параллельно протекающих с юга на север,—Кубани, Большого и Малого Зеленчуков,—в области обрывов гор северо-западной части Главного Кавказского хребта. Самая южная часть (одна восьмая всей ее площади) лежит за пределами основного массива области, являясь как бы островком на территории смежного Карачая. Это — горные пастбища. Сюда летом сгоняют скот из всех колхозов области.

На южной окраине горные пастбища окаймлены протянувшимся с северо-запада на юго-восток высоким хребтом Абишира Ахуба. Вершины хребта — Чилик 1-й и Чилик 2-й — высотой более 3 500 *м* являются самыми высокими точками области. В северо-восточном направлении от хребта Абишира Ахуба отходят отроги Чилик, Кизильчук и горы Эхреску. В том же северо-восточном направлении через горные пастбища тянется хребет Чапал. Эти горы, сложенные кристаллическими изверженными породами, придают местности живописный вид.

С севера к горным пастбищам прилегает район предгорий — часть так называемых Черных гор — бокового хребта Кавказских гор. Их вершины — Баранаха, Джица и Джангура — не превышают в среднем 1 800 *м*.

Теснящиеся скалы и ущелья, студеные источники, тенистые леса и сочная альпийская растительность — таков облик южной окраины области.

Северная полоса и бо́льшая часть средней представляют открытую, сравнительно ровную, кое-где всхолмленную и изрезанную крутостенными балками и небольшими оврагами местность, сливающуюся на севере с Кубанской равниной.

Почти отовсюду в ясную погоду вы можете наблюдать красивую панораму: раскинувшуюся вдали на юге чуть-чуть завуалированную светлорозовой дымкой цепь снеговых гор с возвышающимся среди нее двуглавым красавцем Эльбрусом.

Большие горные богатства таятся в недрах Черкесии. Советская геологическая наука уже давно опрокинула старое представление о бедности Кавказских гор полезными ископаемыми.

Прежде считали, что в Кавказских горах, молодых по своему образованию, мало подвергшихся разрушению, не может быть ископаемых богатств. Такую «теорию», пропагандировавшуюся в царское время, уже давно не разделяли многие представители мировой науки. В дореволюционное время под видом туризма на Кавказ часто приезжали иностранцы и производили геологические разведки по северному склону Кавказских гор. Советской геологической наукой точно установлено, что Кавказ богат самыми разнообразными полезными ископаемыми.

В результате геологических разведок в горах Черкесии за последние годы обнаружены месторождения железных и свинцово-цинковых руд, медного колчедана и признаки редких металлов. Обнаружен также медный купорос; из трех его месторождений, открытых в Орджоникидзевском крае, два находятся на территории Черкесии. В верховьях реки Урупа найдены золотые россыпи и уже производится их разработка. На южной окраине области, в Кяфар-Агурской долине, открыты залежи коксующегося угля, а в районе станицы Сторожевой — бурого угля. По левобережью Кубани залегают мощные толщи высококачественных огнеупорных глин, а вблизи города Черкесска, по обоим берегам Кубани, — цементные мер-

гели, вполне пригодные для производства цемента. Обнаружены огромные запасы известняков, мрамора, различных сортов алебастра, гончарных и кирпичных глин, гравия, бутового камня.

Большим богатством Черкесии являются громадные запасы глауберовой соли, которая имеет большое применение в медицине и стекольной промышленности. Ее добывают в двух горько-соленых озерах, расположенных на расстоянии 16 *км* к востоку от Черкесска. Прошлое этих озер имеет интересную историю. Царское правительство, не видя в них никакой пользы, сдало эти озера в аренду французскому акционерному обществу. Арендаторы воспользовались предоставленной «услугой», построили содовый завод и начали широкую промышленную разработку обезвоженной соды. Во время гражданской войны добыча соды была прекращена и возобновилась лишь с 1931 г. Черкесские горько-соленые озера замечательны еще тем, что на дне их имеются лечебные грязи.

В южной окраине области найдены месторождения исландского шпата — ценнейшего дефицитного сырья для изготовления оптических стекол.

Энергетические ресурсы, каменный уголь и водная энергия горных рек, разнообразие полезных ископаемых, по запасам которых Черкесия вместе с Карачаем стоит на первом месте в Орджоникидзевском крае, создают реальные предпосылки для ее дальнейшего промышленного развития.

* * *

Природные условия Черкесии в отдельных ее частях различны.

Среднегодовая температура колеблется от 8 до 10° при средней температуре лета 18, 19° и зимы до — 1°. На равнине морозы бывают незначительны, в горной же части они достигают иногда 20, 25°.

Наибольшая влажность наблюдается в предгорьях, где осадков выпадает свыше 800 *мм* в год. На равнине количество годовых осадков лишь немногим превышает 500 *мм,* в горах выпадает до 400 *мм.*

Почвы области — мощные и слабо деградированные черноземы, покрывающие две трети ее территории, — чрезвычайно плодородны; мощность гумусового горизонта достигает 1,5 *м* и больше, содержание гумуса колеблется

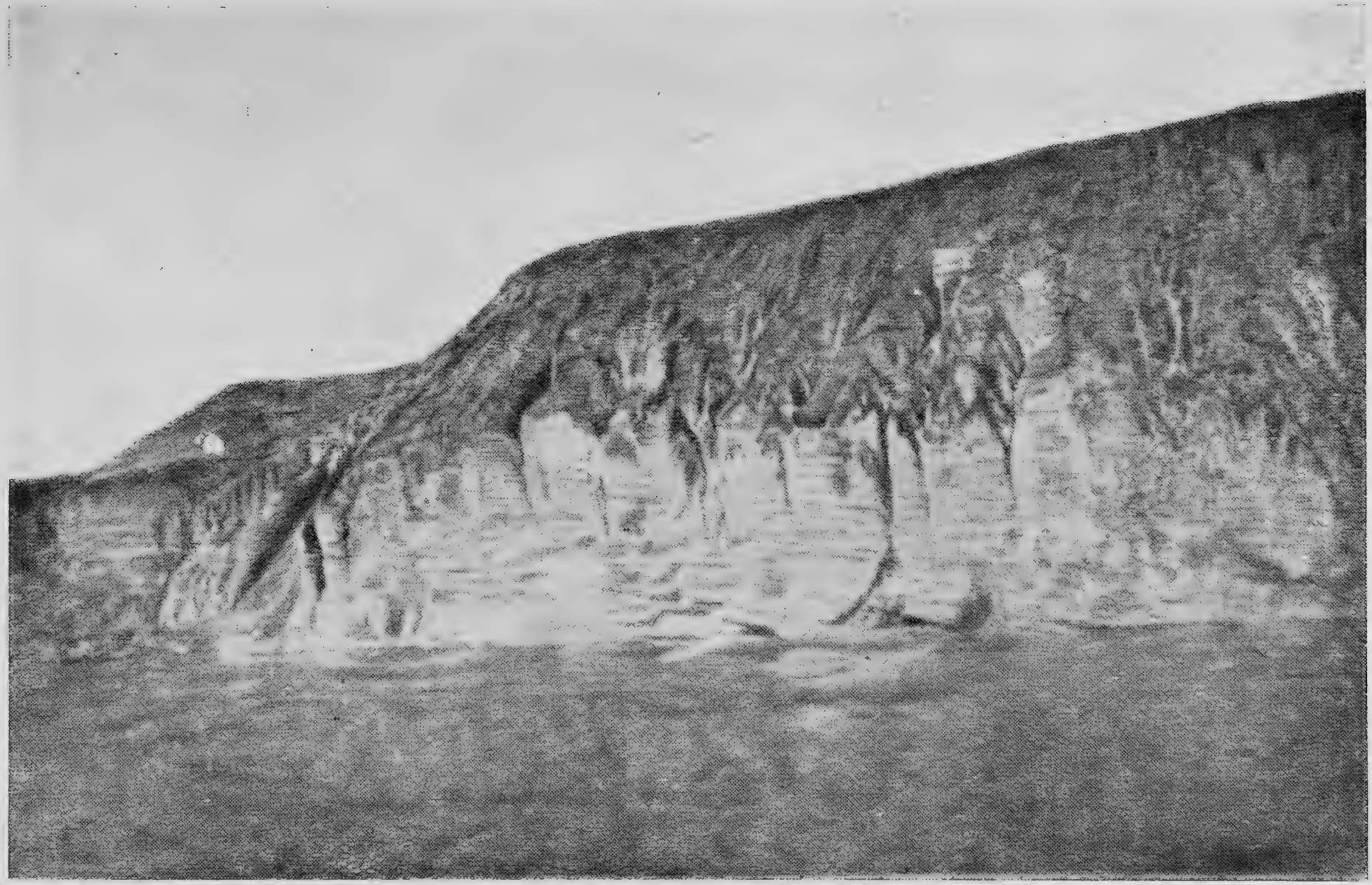

Выходы мергелей на берегу реки Кубани

от 5 до 9,5%. В полосе предгорий мощность черноземов уменьшается, а в районе горных пастбищ они сменяются горнолуговыми почвами, перемежающимися со щебнем и галечником.

Реки Черкесии — Кубань, Большой Зеленчук и Малый Зеленчук — с ревом вырываются из горных теснин Карачая и пенясь несут в бурных своих водах массы галечника, песка и ила.

Кубань, воспетая народным эпосом как многоводная и раздольная, берет свое начало в ледниках Эльбруса. Из 907 *км* своей длины она на территории области имеет протяжение всего в 30 *км*. Ниже города Черкесска долина Кубани расширяется, и отвесные берега ее сменяются пологими склонами.

Большой Зеленчук берет начало в Главном Кавказском хребте и принимает в себя бурную речку Кяфар. Малый Зеленчук образуется из рек Аксаута, Маруха и Карданика. Марух, пробивая свой путь в глубоких ущельях, недалеко от устья образует известный Марухский водопад.

Водный режим рек отличается непостоянством. Наибольший уровень реки имеют летом, во время дождей и таяния снегов в горах, а наименьший — зимой. Летнее половодье принимает иногда катастрофические размеры. Реки Черкесии почти не замерзают, только в холодные зимы их берега обрамляются узким припаем льда.

Значительный запас силовой энергии рек остается еще не использованным.

Кроме двух горько-соленых озер, расположенных вблизи Черкесска, в южной Черкесии, на границе с Карачаевской автономной областью, по северному склону хребта Абишира Ахуба вытянулся цепочкой ряд небольших горных озер; наиболее крупные из них — Чилик и Кяфар, из которых вытекают одноименные речки. В реках и горных озерах водится ценная порода рыб — форель, голавль, усач.

* * *

Богат и разнообразен растительный и животный мир Черкесии. Разнотравно-злаковая степь северной полосы сменяется в предгорьях сочной луговой растительностью. Высокоценные в кормовом отношении травы образуют густой травостой естественных сенокосов, ежегодно дающих обильные укосы. Здесь же вперемежку с кормовыми травами произрастают лекарственные, эфиромасличные

Горный ручей

растения — шалфей, валериана, горицвет желтый, кориандр, мята и многие другие.

Высокие плато горной полосы покрыты роскошным ковром субальпийской флоры.

Густые хвойные и лиственные леса покрывают всю горную полосу и часть предгорий. В этих лесах встречаются ценные породы — тисс, бородавчатый бересклет и др. Леса района станицы Сторожевой и аула Эльбургана, особенно же лесной массив горных пастбищ, являются как бы естественным заповедником. Здесь водятся хищники — волк, медведь, рысь, лиса, куница, дикая кошка, барсук; в горах встречаются олень, тур, горная серна; еще совсем недавно в лесных трущобах водились зубры.

Умеренно-теплый климат равнинной полосы и предгорий, при достаточном количестве весенних и летних осадков, плодородные почвы, наличие высококачественных естественных сенокосов — все это, вместе взятое, создает большие возможности для дальнейшего развития интенсивного земледелия и животноводства.

Южная Черкесия, находящаяся вблизи лучших на Кавказе высокогорных климатологических станций — Теберды и Архыза, — отличается исключительно здоровым, целебным климатом и щедро одарена природой.

* * *

Область разделена на пять районов: Кувинский, Икон-Халковский, Черкесский, Хабезский и Кировский. Почти половину населения Черкесии составляют черкесы, абазинцы и ногайцы. В Черкесии живут также русские, украинцы и небольшой процент греков, армян, осетин и других национальностей.

В северной, степной, части области расположен Кувинский район. Он населен по преимуществу черкесами и абазинцами, которых здесь свыше 75% от общего числа населения. Старо-Кувинский, Ново-Кувинский, Абаза-Хабль, Апсуа, Эрсакон — все это черкесские и абазинские аулы. Районный центр — аул Ново-Кувинский.

В поселке Спарта, расположенном на правом берегу Большого Зеленчука, против аула Эрсакон, живут греки, а в северной окраине района, на хуторах Евсеевском, Ново-Жураковском, Киево-Жураковском, Грушке и Дубянском, — главным образом украинцы.

С юга и востока к Кувинскому району примыкает Икон-Халковский район с центром в ауле Икон-Халк.

Предгорья

Бо́льшую часть—примерно около 90% населения района—составляют черкесы и ногайцы. Черкесскими аулами являются Кош-Хабль, Малозеленчукский, Псаучья-Дахе, Ново-Хумаринский, Адыге-Хабль, Баралки, Бесленей и Инжичишхо; ногайскими — Икон-Халк, Эркен-Халк, Кизил-Тогай, Кизил-Юрт, Адиль-Халк и Кубан-Халк, вблизи которого река Малый Зеленчук впадает в Кубань.

Черкесский район с центром в городе Черкесске занимает весь восточный выступ области и на западе граничит с Икон-Халковским, а на юге с Хабезским районом. Большинство населения — русские; в аулах Псыж, Кара-Паго и Кубина, расположенных один за другим по левому берегу Кубани, живут черкесы и абазинцы; на хуторе Ново-Георгиевском преобладают армяне.

На юго-востоке области лежит Хабезский район. Административный центр района — аул Хабез. Аулы Зеюко, Эльбурган, Инжичукун, Алибердуковский, Жако, лежащие в долине Малого Зеленчука, заселены почти сплошь черкесами. Самую южную оконечность области занимает Кировский район. Его административный центр — станица Исправная. Кроме Исправной, в состав района входят станица Сторожевая, Ново-Исправненская и хутор Фролов. Этот район населен кубанскими казаками.

Ряд аулов Кувинского и Икон-Халковского районов возник уже при советской власти — в период 1925—1928 гг., при расселении южной, в то время более населенной, части области. Это — аулы Ново-Кувинский, Абаза-Хабль, Кубан-Халк, Баралки, Кизил-Тогай, Адыге-Хабль и многие другие.

В результате такого расселения аулы, села и хутора равномерно разместились по территории области. Только горные пастбища никем не заселены. Территориально они разделены на отдельные урочища, закрепленные за каждым административным районом. Каждый год с наступлением лета горные пастбища оживают. Сюда для пастьбы скота приезжает много колхозников. Высоко в горах, среди альпийских лугов выстроены для чабанов светлые уютные жилища, магазин, в который завозятся обувь, мануфактура, культтовары и все предметы обихода, необходимые для пастухов.

Все населенные пункты области за исключением ее восточного выступа расположены по долинам рек Кубани, Большого и Малого Зеленчуков. В междуречьях населенных пунктов нет.

Горные пастбища

Черкесская автономная область является одним из густо населенных районов Орджоникидзевского края.

По данным переписи 1939 г., количество населения области составляет 92 534 человека, в том числе городского, или населения единственного пока в Черкесии города Черкесска, — 28 646 и сельского — 63 888 человек.

На 1 *км*² приходится 27 человек. Плотность населения в Черкесии выше средней плотности по Орджоникидзевскому краю. За последние годы численность населения области значительно выросла. Вот несколько цифр, характеризующих рост рождаемости в городе Черкесске: в 1936 г. там родилось 707 детей, а в 1937 г. — 1 137; в феврале 1936 г. родилось 42 человека, а в феврале 1937 г. — свыше 70; в марте 1936 г. родилось 49 человек, а в марте 1937 г. — 106. За это же время в городе сильно снизилась смертность.

Такая же картина наблюдается во всех станицах, аулах и селах Черкесии.

ИСТОРИЧЕСКОЕ ПРОШЛОЕ ЧЕРКЕССКОГО НАРОДА

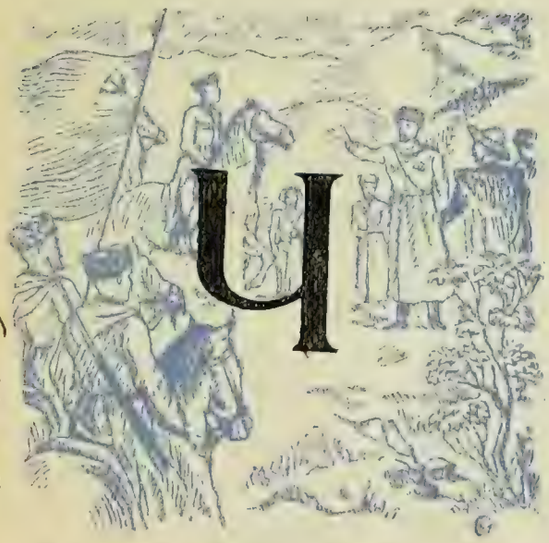

52179

Черкесами, или адыге, в далеком прошлом называлась большая группа разноплеменных, но вместе с тем родственных по языку и культуре горских народов западной части Северного Кавказа. Они занимали огромную территорию от восточных берегов Черного и Азовского морей на западе до устьев Терека на востоке. По свидетельству некоторых историков, отдельные черкесские племена доходили на севере до Дона. Сохранившиеся до сих пор черкесские названия на всем побережье Черного и Азовского морей, по обеим сторонам Керченского пролива, на Керченском полуострове и в южнорусских степях являются одним из доказательств пребывания здесь в прошлом черкесских племен. Наиболее многочисленными из них были шапсуги, натухайцы, темиргои, кабардинцы, бесленеи, абадзехи, бжедухи, хатукаи и махмеги.

Географическое распределение этих племен по территории тогдашней Черкесии представляло следующую картину. Самую крайнюю северо-западную часть Кавказа населяли натухайцы; земли, занимаемые ими, простирались от устьев Кубани вдоль по Черноморскому побережью до реки Пшады за Геленджиком и на восток до реки Адагума. Восточными соседями натухайцев были шапсуги, занимавшие вдвое большее пространство, чем

Центральная библиотека ВМФ СССР

натухайцы. На северо-восток от них жили абадзехи, территория которых простиралась далеко в горы. Граница абадзехов в юго-восточном направлении проходила по реке Белой до нынешнего города Майкопа. Абадзехи занимали территорию Кавказских гор от реки Афипса до бассейна реки Лабы, превышавшую своим размером земли шапсугов и натухайцев, вместе взятых.

По Афипсу и по течению Белой территория абадзехов граничила с землями бжедухов и хатукаев.

Племя темиргоев располагалось между нижним течением рек Белой и Лабы.

Земли махмегов находились в нижнем течении реки Куржипса. Кабардинцы занимали Большую Кабарду — бассейны рек Нальчика и Баксана — и Малую Кабарду — территорию на правом берегу Терека до предгорий и берегов реки Сунжи. Бесленеи замыкали всю цепь черкесских племен с востока — по реке Лабе и ее притоку Ходзу — до реки Урупа в крайней восточной части. Среди всех черкесских племен наибольшей воинственностью отличались абадзехи, жившие в суровых горных условиях. При покорении Кавказа они оказали длительное и ожесточенное сопротивление царским войскам, увлекая своим примером на борьбу за независимость другие черкесские племена.

Все черкесские племена подразделяются на две большие языковые группы: верхнечеркесскую, или кабардинскую, и нижнечеркесскую — адыгейскую, или кяхскую.

В первую входят кабардинцы и бесленеи — черкесы, которые составляют коренное население Черкесской автономной области, и собственно кабардинцы — коренное население Кабардино-Балкарской АССР. Часть кабардинцев находится также в Моздокском районе Орджоникидзевского края и около города Армавира.

Ко второй группе принадлежат потомки шапсугов, абадзехов, темиргоев и бжедухов, населяющие территорию Адыгейской автономной области и Шапсугский национальный район Краснодарского края.

Когда черкесские племена впервые появились на Кавказе, точно не установлено.

Изучение древней истории черкесского народа, как и истории многих других народов, ведется, согласно учению академика Н. Я. Марра, в основном по пути научного анализа их языка.

Имеющиеся литературные памятники дают основание

предполагать, что черкесы находились на Кавказе со времен седой древности. Первые упоминания о черкесах относятся к античному времени. Древнегреческий географ Скилакс Корианский, живший более 2500 лет назад, называл предков черкесов керкетами.

Некоторые историки утверждают, что свое название черкесы и получили с того времени, так как в греческом языке единственно подходящим звуком для произношения буквы «ч» являлось «к». Сами же себя все черкесы прежде называли адыге.

Первыми соседями черкесов были греки-колонисты, поселившиеся на побережье Черного моря и превратившие в свои колонии земли, принадлежавшие черкесам. Они занимались скотоводством, торговлей и работорговлей.

Близость греков оказала большое влияние на черкесов. Ряд греческих обрядов и обычаев установился очень прочно среди черкесов. Черкесские народные игры, например, очень походили на олимпийские игры. Божества, которым поклонялись черкесы в древности, также очень напоминали греческих богов. Черкесский Зекотх — бог войны и покровитель наездников — напоминал греческого Ареса; Тлепс — бог огня и покровитель кузнечного искусства — греческого Гефеста; Кодес — бог морей — Посейдона. Грекам же принадлежит внедрение среди черкесов христианства.

Предания старины, народные легенды, мифы древних религий, а в более позднее время и исследования ученых доказывают, что Кавказ, расположенный на рубеже Европы и Азии и находящийся поблизости от третьей страны света — Африки, являлся как бы воротами древнего человечества. Источники древней грузинской культуры — сказания и древнейшие исследования — и описания грузинских географов дают много интересных данных о Кавказе древних времен.

Географическое положение Кавказа, по которому проходили пути европейско-азиатской торговли, с незапамятных времен превратило его в арену борьбы многих народов. За обладание Кавказом, прежде всего Закавказьем, боролся Рим, позднее — Византия и иранское государство. На протяжении IV, V и VI вв. нашей эры Закавказье находилось под властью Ирана, после чего наступила эпоха арабского владычества, во время которой широкое развитие получили ремесло, торговля и на-

чался рост городов. Здесь, в Закавказье, возникло первое, древнейшее государство в нашей стране — Урарту, государство грузин и армян.

Северный Кавказ — обширная область Предкавказья с находящейся на его территории Черкесией — долгое время был под властью хазар, татар-монголов, турок и крымских татар.

Первые связи черкесов с русскими восходят к периоду Киевской Руси (X—XI вв.), называемой Марксом «империей Рюриковичей». Известно, что князь Киевской Руси Игорь по пути из Киева на берега Каспийского моря и в Византию два раза проходил по территории Северного Кавказа. После смерти Игоря сын его Святослав покорил хазарское царство и многие племена на Оке и Волге и, направившись на Кавказ, разгромил там поселения черкесов, упоминавшихся в летописях под названием косогов, а также осетин (ясов) и завладел на Азовском море полуостровом Таманью, называвшимся в то время Тмутараканью. С тех пор на непродолжительное время главной силой во всем Причерноморье становится киевская держава.

В XII в. русские князья оставили земли черкесов и долгое время не имели с ними никаких связей. Во второй половине XIII в. на берегах Черного моря поселились генуэзские купцы, которые вплоть до XV в. вели с черкесскими племенами оживленную торговлю.

Большое влияние на экономическое развитие Черкесии в то время имели путь через Марухский и Клухорский перевалы, соединявшие Черкесию с Абхазией, и так называемая Генуэзская дорога, которая шла от Анапы к Эльбрусу через Черные горы.

В начале XVI в. влияние генуэзцев падает; вновь на арене истории появляются прежние поработители черкесских племен — крымские ханы, находившиеся в свою очередь под влиянием Турции, которая с XVI в. надолго укрепила свое могущество на берегах Черного моря.

Полчища крымских татар в сопровождении мулл двинулись на черкесские земли и стали огнем и мечом внедрять среди черкесов ислам — новую для них веру. Это кровавое насилие продолжалось несколько десятилетий.

Массовое заселение черкесскими племенами северных склонов Главного Кавказского хребта, очевидно, объясняется давлением, которое оказывали на черкесские пле-

мена их первые поработители на Черноморском побережье. По мнению одних исследователей, заселение северных склонов относится к XII—XIV вв., по мнению других — к значительно более позднему времени.

По черкесским преданиям, первыми племенами, поселившимися на северных склонах Кавказских гор и их предгорий — в бассейнах рек Терека, Малки, Баксана и Черека, — были кабардинцы и бесленеи, от которых ведут свое происхождение современные кабардинцы и черкесы. По имени племени кабардинцев территория, ими занимаемая, получила название Кабарды, сохранившееся до сих пор. Ко времени заселения кабардинцами центрального предгорья Северного Кавказа относится и возникновение среди них феодальных отношений. Феодальные отношения Кабарды по сравнению с другими горскими народами Северного Кавказа были наиболее типичными, наиболее ярко выраженными. Феодальная община делилась на сословия князей, дворян, «свободных», крепостных и рабов. Самым высшим сословием были князья, по-черкесски — «пши». Князь в своем уделе являлся верховным феодалом. Он имел неограниченную власть и во время войны был военным руководителем. Князья владели огромными земельными площадями, пастбищами, табунами лошадей и многочисленными стадами крупного рогатого скота и овец. Особа князя и все его имущество по адату (феодальному обычаю) и по «адыге хабзе» (неписанному «своду законов») считались священными и неприкосновенными. Князья облагали народ ясаком — данью в виде различных сельскохозяйственных продуктов — и жили за счет эксплуатации крестьян. Крестьяне были обязаны выполнять все сельскохозяйственные работы на земле князя своими орудиями и за работу не получали никакого вознаграждения.

Дворянство не составляло единого сословия и распадалось на несколько сословных групп, подразделяясь на узденей первой, второй, третьей и четвертой степеней. Уздени первой степени являлись обычно главой населения одного аула и в свою очередь делились на несколько категорий; к ним относились тлекотлеши, по-черкесски — «сильные родом», и дженуго — «позолоченное серебро», — которые почти не зависели от князя. По отношению к князю их обязанность состояла в том, чтобы во время войны участвовать в военных действиях вместе со своими подданными на стороне княжеского войска; к дворянам

первой степени относились также так называемые «тума»— дети князя, рожденные от жен некняжеского звания.

Уздени второй степени — «пшиуорки» — считались княжескими дворянами; они были телохранителями князя и в качестве доверенных лиц выполняли его поручения. За свою службу они получали от князя скот, рабов и имели право переходить от одного князя к другому.

Уздени третьей степени — «уорктаотлегуссы» — были дворянами-дружинниками и воинами, или в дословном переводе «дворянами-юношами, мужей сопровождающими».

Наконец, четвертой, самой младшей, степенью уздеией считались «пшикау», или «княжеская ограда».

Класс «свободных» у черкесов был самым многочисленным, однако действительное положение «свободных» далеко не соответствовало их названию. По мере своего политического и экономического роста князья все больше и больше ограничивали «свободных», и положение их было чрезвычайно тяжелым. «Свободный народ» черкесы называли «тфокотль», что означает «достойный быть нашим сыном — мужчиной». В эту категорию иногда попадали и разорившиеся дворяне низших степеней.

Положение крепостных, по-черкесски — «пштилей» — «княжих людей», почти ничем не отличалось от положения рабов — «унаутов» — «стоящих у сакли». И те и другие были в кабале у своих владельцев, несли тяжелое налоговое бремя, натуральные повинности, находились под неограниченным произволом князей и «благородных» сословий и являлись объектом купли-продажи. Крепостные отличались от рабов лишь тем, что имели кое-какой скудный скарб, в то время как рабы, будучи лишены всяких имущественных прав, абсолютно ничего не имели и являлись предметом самой зверской эксплуатации.

Небольшую группу среди зависимых сословий составляли также барщинные крестьяне — «оги», которые занимали промежуточное положение между крепостными и вольноотпущенными — «азатами». Во главе всей черкесской общины стоял «вали» — старший по летам князь, который имел своего «ходзя» — помощника.

Вместе с привилегированными сословиями на верху феодальной лестницы стояло также духовенство — муллы и эфенди, имевшие права дворянства. В руках черкесской знати религия была оружием духовного закабаления и феодальной эксплуатации обездоленных крестьян. Выполнение многочисленных религиозных обрядов и празднеств

служило для черкесских феодалов поводом для усиления и увеличения различных поборов.

Распри и междоусобицы среди феодалов, борьба за лучшие пастбища стали приводить к военным столкновениям, которые кончались поражением одной части феодалов и централизацией власти и крупного пастбищного скотоводства в руках другой.

Черкесские феодалы вели торговлю с Закавказьем, Крымом, Турцией и Россией. Предметами вывоза являлись рабы, скот, шерсть, шкуры, кожи, рога, грубые сукна, бурки, мед, воск. Ввозились, главным образом, тонкие ткани, орудия примитивного земледелия, соль, некоторые предметы домашнего обихода и быта.

Рост и укрепление скотоводческого хозяйства крупных феодалов влекли за собой новые ожесточенные распри между ними и обострение классовой борьбы, выражавшейся в восстаниях крепостного крестьянства. Чтобы удержать свое господство и освободиться от зависимости крымских ханов, которым Кабарда была обязана ежегодно платить дань и выполнять целый ряд повинностей, часть феодалов в середине XVI в. обратилась за помощью к Московскому государству, которое согласилось оказать им покровительство.

Вплоть до первой половины XVIII в. Кабарда находилась под опекой Московского государства, после чего вышла из-под его влияния в результате вражды Крыма и Турции с царской Россией.

Вмешательство Московского государства во внутреннюю жизнь Кабарды вызвало еще бо́льшую междоусобицу среди кабардинских князей и новые восстания крепостного крестьянства.

Часть князей вместе со своими подданными покинула Кабарду и поселилась в верховьях рек Урупа, Кубани, Большого и Малого Зеленчуков. Потомками этих кабардинцев, получивших название беглых кабардинцев, или «хаджиретов», и является коренное население современной Черкесии.

Рядом с беглыми кабардинцами, которые первыми пришли на территорию Черкесии в конце XVI — начале XVII в., поселились абазинцы — выходцы из Цебельды в Абхазии — и ногайцы. Ногайцы, потомки монгольских кочевников-татар, впервые появились в закубанских степях в XIII в. и долго вели кочевой образ жизни. В конце XVII — начале XVIII в. царское правительство вытеснило

ногайцев из привольных степей, простиравшихся к северу и северо-востоку от Черкесии, и часть из них, переселившись на территорию Черкесии, стала переходить на оседлость.

Черкесы, абазинцы и ногайцы жили в мирном содружестве. В хозяйственном укладе, нравах и обычаях черкесов, абазинцев и ногайцев было много общего, и впоследствии они все вместе выступили на борьбу с царскими колонизаторами.

* * *

Царская Россия издавна с вожделением смотрела на Кавказ, особенно с того времени, когда в ней начали развиваться капиталистические отношения.

Началась горячка колониальных авантюр и захватов, которые стали переходить в ожесточенную борьбу за колонии между странами развивающегося капитализма — Англией, Францией и царской Россией, позже других стран вступившей на путь капиталистического развития.

После завоевания выхода в Балтийское море русский царизм устремил свои взоры на юг — в сторону Турции. Турецкая война в 1711 г., являвшаяся попыткой первого колониального наступления на берега Черного и Азовского морей, окончилась для Петра I, как известно, неудачей: Россия лишилась Азова, была вынуждена разрушить все свои укрепления на Азовском море и оказалась отрезанной от Черного и Азовского морей.

Однако царизм не оставил своих захватнических планов.

Укрепление могущества на Черном и Азовском морях и захват Кавказа, который являлся по своему географическому положению проходом в страны Ближнего Востока, представляли большой интерес для многих иностранных государств. Огромные же пространства Северного Кавказа привлекали к себе внимание крепостников-помещиков, а также русского торгового и промышленного капитала центральной России как рынок сбыта товаров.

О том, какое значение имело завоевание Кавказа для царской России, Маркс и Энгельс писали:

«Если посмотреть на карту Европы, то мы на западной стороне Черного моря заметим устье Дуная, единственной реки, которая, начинаясь в сердце Европы, образует естественный путь в Азию. Как раз напротив, на восточной стороне Черного моря, к югу от реки Кубани начи-

нается Кавказский хребет, который тянется на протяжении 700 миль в юго-восточном направлении от Черного моря к Каспийскому, отделяя Европу от Азии.

Держава, господствующая над устьями Дуная, господствует и над самим Дунаем — этим путем в Азию, — а вместе с тем в значительной части и над торговлей Швейцарии, Германии, Венгрии, Турции и главным образом Молдавии и Валахии. Если эта держава владеет к тому же еще и Кавказом, тогда ей и только ей принадлежит все Черное море, как mare clausum (внутреннее море), и ей нехватает только Дарданелл и Константинополя, чтобы закрыть всему миру доступ к этому морю. Обладание Кавказскими горами обеспечивает ей в то же время господство над Трапезундом, а благодаря ее господству на Каспийском море — и над северным побережьем Персии.

Россия устремила свои жадные взоры и на устья Дуная, и на Кавказский хребет»[1].

Для подготовки к успешному колониальному захвату Кавказа царизм предварительно ознакомился со своей будущей колонией.

В составленной в XVI в. карте — «Большом чертеже» — Московского государства имелись уже обстоятельные сведения о северных склонах Кавказского хребта.

В 1623 г. московский купец Федот Катаев, ездивший в Турцию, составил подробное описание своего пути; в 1633—1637 гг. казанский купец Василий Гагара под видом хождения в Иерусалим путешествовал по Кавказу и привез оттуда ряд интересующих русского царя сведений. На протяжении XV—XVII вв. царское правительство посылало к горским народам Кавказа купцов и посольства и принимало представителей от горцев в Москве. Все это являлось разведкой к колониальному наступлению на Кавказ.

Первые шаги проникновения царской России на Кавказ относятся ко времени царствования Ивана Грозного, который в 1556 г. захватил Астрахань — тогдашнюю столицу ногайских татар, занял значительную часть северо-восточного Предкавказья и построил на Тереке ряд военных укреплений. Черкесские князья-феодалы, видя в русском царе защитника своих классовых интересов, стали поступать к нему на службу.

---

[1] *Маркс* и *Энгельс,* Соч., т. IX, стр. 533.

Для упрочения связей с кабардинскими и черкесскими феодалами Иван Грозный взял себе в жены дочь крупного кабардинского феодала Темрюка.

Первые поселения русских на территории, прилегавшей к Черкесии, относятся также к периоду царствования Ивана Грозного. На Дон из центральной России бежали от царского гнета и засилья помещиков обездоленные, разорившиеся крестьяне и селились по соседству с черкесами. Из среды этих первых поселенцев рекрутировались впоследствии лучшие отряды крестьянских повстанцев Болотникова, Булавина, Разина и Пугачева. Характерно отметить, что черкесы находились вначале в самых дружественных отношениях с казаками, оказывая своим соседям помощь зерном, скотом, семенами.

Захватив Нижнее Поволжье и Северный Каспий, царизм поставил перед собой новую задачу — укрепиться в устьях Терека и на побережье Дагестана, чтобы обеспечить тем самым путь в Персию. Здесь, в районе нижнего Терека, в 1567 г. основывается городок Терки, а затем возникает Кизлярская укрепленная линия, заселенная казачьими поселенцами.

В конце 70-х годов XVIII в. создается укрепленная линия Моздок — Азов и тем самым кладется начало утверждению царизма в Кабарде.

В 1783 г. Екатерина II издала манифест о присоединении всего Прикубанского края к России.

Царское правительство стало массами истреблять ногайцев, которые кочевали по просторам Прикубанья, и выселять их в центральную Россию и на Урал. Часть из них, уцелевшая от расправы и вытеснения в Россию, осела на территории Черкесии.

В 1791 г. так называемая Кавказская линия была уже перенесена на Кубань и заселена запорожскими казаками.

После русско-турецкой войны 1828—1829 гг., окончившейся поражением Турции, к России отошли по Адрианопольскому миру территории, прилегающие к устью Дуная, и были окончательно закреплены все земли, заселенные горцами Кавказа, в том числе и Черкесия.

По поводу захвата Россией Черкесии Карл Маркс писал:

«...Россия не имела никакого права отнимать Черкесию у Турции. Но, с другой стороны, Турция не могла уступить России то, чем не владела сама. Черкесия всегда была настолько независима от Турции, что в то время

как в Анапе еще имел местопребывание турецкий паша, Россия заключала соглашения с черкесскими вождями о прибрежной торговле, так как турецкая торговля по закону ограничивалась исключительно гаванью Анапы. А раз Черкесия была независимой страной, то законы о местном самоуправлении, санитарные правила и таможенные предписания, которыми сочли нужным снабдить ее московитяне, имели такую же степень обязательности, как русские законы для гавани Тампико»[1].

Царизм поставил перед собой прямую цель — расширить границы своих владений, создать колонию-форпост с выходом к Черному морю и обезопасить для себя торговые пути на Ближний Восток.

Завоевание Кавказа было самой дикой, зверской и кровавой расправой российского военно-феодального империализма со свободолюбивым и вольным народом. Целые аулы стирались с лица земли; чтобы лишить черкесов всякого убежища, царские войска вырубали громадные пространства лесов.

С обширных пастбищ черкесов вытесняли в дикие бесплодные ущелья гор.

Великий русский поэт А. С. Пушкин во время путешествия в Арзрум в 1829 г., проезжая по Западному Кавказу, писал: «Черкесы нас ненавидят. Мы вытеснили их из привольных пастбищ; аулы их разорены, целые племена уничтожены».

Царь хотел, чтобы Пушкин, возвратясь из путешествия по Кавказу, воспел в своих произведениях «славные подвиги» царских войск, но из глубины души великого поэта вылилось горячее сочувствие горцам, гибнущим в неравном бою с завоевателями. Последняя строфа неоконченного стихотворения Пушкина «Кавказ» кончается словами:

Так буйную вольность Законы теснят,
Так дикое племя под Властью тоскует,
Так ныне безмолвный Кавказ негодует,
Так чуждые силы его тяготят ...

Свыше полвека длилась упорная борьба черкесов за свою независимость.

В неравной борьбе с царизмом черкесский народ проявлял чудеса храбрости и самопожертвования во имя того, чтобы отстоять свою родную землю.

---

[1] *Маркс* и *Энгельс*, Соч., т. IX, стр. 541—542.

Эта борьба была в полном смысле слова борьбой за существование. Равнинные пространства предгорий, которые отнимали у черкесов, были основой их хозяйства; в горах не только нельзя было заниматься земледелием, но невозможно было даже на весь год обеспечить скот кормом.

Отсюда понятно то ожесточенное сопротивление, которое оказывали черкесы наступлению царских войск. Борьба черкесского народа приковывала к себе внимание всего мира. Слово «черкес» стало синонимом борьбы за независимость.

Карл Маркс внимательно следил за этой борьбой; в ряде своих обозрений он упоминает о черкесах, их военных успехах и поражениях.

Жизнь, полная тревоги, необходимость постоянной готовности к обороне превратили черкесов в храбрых, воинственных людей. Оружие для черкеса было дороже всего. Сложилась черкесская пословица: «Смерть наездника в бою — плач в его дому, а потеря оружия — плач в целом народе».

Величественно, правдиво изображен воинственный черкес в поэме Пушкина «Кавказский пленник»:

Черкес оружием обвешен;
Он им гордится, им утешен:
На нем броня, пищаль, колчан,
Кубанский лук, кинжал, аркан
И шашка, вечная подруга
Его трудов, его досуга.
Ничто его не тяготит,
Ничто не брякнет: пеший, конный —
Все тот же он; все тот же вид
Непобедимый, непреклонный.
Гроза беспечных казаков...

О своем «Кавказском пленнике» Пушкин писал: «Черкесы — их обычаи и нравы занимают большую и лучшую часть моей повести».

Вместе с характеристикой черкесов как воинственных людей, отважных борцов за свою независимость в этой поэме Пушкина мы находим также описание их стремлений к мирной жизни, их гостеприимства:

Когда же с мирною семьей
Черкес в отеческом жилище
Сидит ненастною порой

Старый быт

И тлеют угли в пепелище,
И, спрянув с верного коня,
В горах пустынных запоздалый,
К нему войдет пришлец усталый
И робко сядет у огня —
Тогда хозяин благосклонный
С приветом, ласково, встает
И гостю в чаше благовонной
Чихирь отрадный подает...

* * *

Успешной борьбе горских народов Кавказа с царскими захватчиками в значительной степени мешало отсутствие единства между отдельными народами и племенами. Царские генералы разжигали национальную рознь между отдельными народами и племенами Кавказа, натравливали их друг на друга. Были случаи, когда часть земель или добычи, захваченных у одного племени, царское правительство с провокационной целью передавало другому. Это делалось для того, чтобы обострить вражду между отдельными горскими народами и ослабить их мощь в борьбе с общим врагом — царизмом. Еще в первый период захватнической войны русского царизма на Кавказе Екатерина II писала в своем письме генералу де Медему: «Разномыслие между горцами облегчит наше предприятие. На это дело и денег не жалеть».

В 30-х годах XIX в. горцы Северного Кавказа объединились под руководством Шамиля и на протяжении 25 лет героически боролись против царских войск.

Руководить отдельными областями Шамиль посылал наиболее мужественных горцев, пользующихся доверием и любовью народов Кавказа.

Наибом, т. е. представителем, Шамиля в Черкесии был Мухаммед-Эмин. Под его руководством борьбу Черкесии за независимость возглавляли Барзек Дагумуко Хаджи Керондук, Хушт Хаджи Хасан, Хаджи Гузбек и другие видные защитники независимости Черкесии.

Чтобы скрыть чудовищное преступление — физическое истребление целого народа, — царские палачи выдумывали всяческие легенды о хищнических наклонностях черкесов. Однако проводники захватнической политики царизма не в состоянии были скрыть правды и зачастую сами же утверждали обратное — что черкесы стремились сохранить миролюбивые отношения с русскими и оказывали

первым своим соседям — русским поселенцам — всякую помощь.

В одном из сборников «Утверждение русского владычества на Кавказе» царские историки указывают: «Черкес был поэтическим созданием войны и вместе с тем ее творец». Но в этом же сборнике, через несколько страниц, мы уже читаем: «В дерзком удальстве, в самом презрении к жизни энергичный народ искал выхода для своих сил, готовых погрузиться в дремоту умственного застоя и неподвижности».

Кровавая трагедия покорения Кавказа стоила также жизни десяткам тысяч солдат и казаков царской армии. Натравливаемые на горцев Кавказа, русские солдаты массами погибали как в боях, так и от непривычных для них климатических условий — резкой смены сильного зноя и холодов — и малярии.

Основным методом царских войск в их борьбе с черкесами являлось вытеснение черкесов в бесплодные горные ущелья и территориальное разъединение черкесских племен.

Еще в первой четверти XIX в. генерал Ермолов построил ряд укреплений в местах расположения станиц Баталпашинской и Карданикской и заселил их казаками. Такая же цепь поселений возникла по рекам Лабе, Урупу и Большому и Малому Зеленчукам, а также на месте нынешних станиц Сторожевой и Исправной.

Таким путем царизм пядь за пядью отнимал у черкесов последние остатки равнины, превращая степные просторы в районы своей колонизации.

«Политика царизма, политика помещиков и буржуазии, — указывает товарищ Сталин, — состояла в том, чтобы насадить в этих районах побольше кулацких элементов из русских крестьян и казаков, превратив этих последних в надежную опору великодержавных стремлений»[1].

Разъединенные черкесские племена были лишены возможности совместно действовать, и это создало предпосылки для нанесения окончательного удара Черкесии.

В своей борьбе с черкесским народом русские генералы имели надежную опору в среде черкесских феодалов. Черкесские и ногайские князья шли на службу в царскую армию, получали там офицерские звания и боль-

---

[1] *Сталин*, Марксизм и национально-колониальный вопрос, Партиздат, 1934, стр. 71.

шие земельные наделы и вместе с царскими приспешниками выступали в военных действиях против своего народа. Ногайский князь Капланов Адиль Гирей за свою верную службу получил 5 тыс. десятин земли.

Предательство со стороны князей было одной из причин поражения черкесского народа в его героической борьбе.

В 1859 г., после поражения Шамиля и сдачи вождя горцев Северо-Западного Кавказа Мухаммеда-Эмина, царские войска с еще большей силой обрушились на черкесские племена, направив против них огромную армию. В 1860 г. были побеждены натухайцы. В последующие 1861—1862 гг. царские войска захватили огромное пространство в междуречье Белой и Лабы и двинулись в глубь земель абадзехов, к верховьям реки Пшиш. Здесь они встретили ожесточенное сопротивление абадзехов, убыхов и части шапсугов. Около Гойтхского перевала в 1863 г. верхние абадзехи под натиском огромной военной силы вынуждены были сдаться, после чего русские войска, выйдя к Туапсе, приступили к выселению шапсугов. Последними были покорены убыхи и хахучи.

Изнуренная и обескровленная в полувековой борьбе, сдавленная в железном кольце царских войск, находившаяся десятки лет в условиях тяжелой экономической блокады, героическая Черкесия, наконец, пала. 1864 год считается годом покорения Черкесии и вместе с тем всего Кавказа.

Царский палач граф Евдокимов, руководивший последними действиями против черкесов, потопив в крови этот народ, приказал уцелевшим черкесам переселиться из родных аулов на равнинные малярийные земли или же выселяться в Турцию.

Выселение черкесов в Турцию приняло настолько угрожающие размеры, что атаман Баталпашинского отдела Братков, опасаясь, что все черкесы уйдут в Турцию, писал 1 декабря 1888 г. в своем письме наместнику Кавказа «о безусловной необходимости остановить горцев Баталпашинского отдела на местах их настоящего поселения с предоставлением им некоторых даже льгот (бесплатное пользование пастбищными полянами нагорной полосы и др.), ибо за выходом их в Турцию этот край на многие сотни лет обратится в пустыню. Здесь для русского жителя равнины среди болот нет почвы».

Бросая жалкий скарб, сжигая сакли, оставляя скот,

хлеб и сено, зарывая в землю мало-мальски ценное имущество, десятки тысяч черкесов в лютые морозы пробирались через Кавказский хребет на берег Черного моря, в Анапу и Новороссийск. Многие из них не могли перенести трудностей тяжелого пути и умирали. Тысячи могильников, оставшиеся на пути движения черкесов на Черноморское побережье, являются историческими памятниками этого ужасного переселения. Голод и скопление черкесов на берегу в ожидании прихода судов, которые обещала прислать Англия, вызвали эпидемические заболевания. Весь берег был усеян трупами. Официальный историк того времени А. П. Берже пишет:

«Никогда не забуду я того подавляющего впечатления, какое произвели на меня горцы в Новороссийской бухте, где их собралось на берегу 17 тысяч человек. Позднее, ненастное и холодное время года, почти совершенное отсутствие средств к существованию и свирепствовавшая между ними эпидемия тифа и оспы делали положение их отчаянным.

И действительно, чье сердце не содрогнулось бы при виде, например, молодой черкешенки, в рубищах лежащей на сырой земле под открытым небом с двумя малютками, из которых один в предсмертных судорогах боролся со смертью, в то время как другой искал утоления голода у груди уже окоченевшего трупа матери... Подобных сцен встречалось немало»[1].

Черкесов, погрузившихся на суда, грабили в открытом море судовладельцы и пираты. По приезде в Турцию их ожидали новые лишения: им отводились самые вредные в климатическом отношении, заболоченные, малярийные, непригодные для обработки участки, на которых черкесы массами погибали.

Вот что писал в своем сообщении о положении черкесов-переселенцев на территории Турции царский посол Мошнин:

«С начала выселения в Трапезунде и окрестностях пребывало до 247 тысяч душ; умерло 19 тысяч душ, теперь осталось 63 290 человек. Средняя смертность — 180—250 человек в день. В Самсуне и окрестностях — с лишком 110 тысяч человек. Смертность — около 200 человек в день. Свирепствует сильный тиф. Лагерь в Ачка-

---

[1] *Берже*, Переселение горцев с Кавказа, «Русская старина», т. 33 стр. 362.

Кале совсем предполагается уничтожить, так как там нельзя жить от нечистот и трупного разложения. Население вознаграждает себя покупкою невольниц, на которые цены слишком упали. На-днях паша купил восемь самых красивых девушек по 60—80 рублей за каждую и посылает их для подарков в Константинополь. Ребенка 11—12 лет обоего пола можно купить за 30—40 рублей. Женщин продают и отправляют в Константинополь целыми партиями. В Трапезунде даже можно видеть партии в 40—50 женщин, предводимых одним хозяином. В рекруты турки берут только неженатых, и потому горцы продают своих жен и детей и поступают на службу».

Чтобы снять с себя ответственность за такие кошмарные последствия переселения черкесов в Турцию, царское правительство всячески изощрялось в выдумках, что черкесы по своему доброму желанию покинули Кавказ и переселились в единоверную им Турцию.

Народ, численность которого до нашествия русского царизма достигала двух миллионов человек, к концу истребительной войны насчитывал значительно меньше миллиона человек, из которых лишь самая небольшая часть осталась на Кавказе.

* * *

Определяя, что такое колония, Ленин указал, что, «...по Марксу, основные признаки этого понятия следующие: 1) наличность незанятых, свободных земель, легко доступных переселенцам; 2) наличность сложившегося мирового разделения труда, мирового рынка, благодаря которому колонии могут специализироваться на массовом производстве сельско-хозяйственных продуктов, получая в обмен за них готовые промышленные изделия...»[1] Это ленинское определение колонии целиком и полностью приложимо к обширным прикубанским степям огромной в то время территории Черкесии, которая являлась одной из выгоднейших для царизма колониальных окраин. В своем труде «Развитие капитализма в России» Ленин указывает также, что экономическое завоевание Кавказа совершалось гораздо позднее политического завоевания. Это экономическое завоевание выразилось прежде всего в усилении колонизации. Освобожденные от черкесов земли царское правительство раздавало колонистам и

[1] *Ленин*, Соч., т. III, стр. 463.

местной туземной знати. На основе жестокой эксплуатации «иногородних» и черкесской бедноты бурно развивалось крупное кулацкое хозяйство. Строительство железных дорог с ориентацией на Черное море создавало выгодные условия для неограниченного сбыта сельскохозяйственных продуктов. Получив свободный доступ на Кавказ, промышленный капитал царской России наводнил местный рынок своими товарами и стал быстро вытеснять продукцию туземных кустарных промыслов, искони дававших средства к существованию многочисленному слою черкесов-кустарей. Положение черкесской бедноты и разорявшихся кустарей было исключительно тяжелым. Многие из них не могли найти работу даже за грошовую плату у своих князей-землевладельцев и были вынуждены уходить на отхожие промыслы в казачьи станицы и города, где подвергались самой зверской эксплуатации.

«Царская Россия была тюрьмой народов. Многочисленные нерусские народности царской России были совершенно бесправны, беспрестанно подвергались всяческим унижениям и оскорблениям. Царское правительство приучало русское население смотреть на коренные народности национальных областей как на низшую расу, называло их официально «инородцами», воспитывало презрение и ненависть к ним»[1].

Говоря о положении невеликорусских народов до революции, упоминая и черкесов, товарищ Сталин указывает:

«Политика царизма, политика помещиков и буржуазии по отношению к этим народам состояла в том, чтобы убить среди них зачатки всякой государственности, калечить их культуру, стеснять язык, держать их в невежестве и, наконец, по возможности руссифицировать их. Результаты такой политики — неразвитость и политическая отсталость этих народов»[2].

Все это полностью подтверждается той жизнью, которую вынужден был вести черкесский народ до революции.

Раздачей крупных земельных участков, награждениями всяческими чинами и медалями царизм создал себе опору в среде черкесских князей, эфенди, помещиков и кулачества. В руках этих эксплуататоров к началу империалистической войны находилось свыше половины всей посевной площади, почти сплошь все пастбища и сено-

---

[1] «История ВКП(б)». Краткий курс, стр. 6.

[2] *Сталин*, Марксизм и национально-колониальный вопрос, стр. 69—70.

косы, свыше 80% скота, в то время как подавляющая часть черкесского населения совсем не имела посевов и лишь ничтожное количество имело карликовое хозяйство на приусадебных участках.

До революции Черкесия входила в состав Баталпашинского отдела Кубанской области и управлялась казачьими атаманами, царскими приставами и местными князьями. Беззащитные черкесы были предметом безграничного произвола царских жандармов. Жаловаться было некому, так как в «словесном суде» сидели те же насильники. Ни о просвещении, ни об охране здоровья трудящихся, разумеется, не могло быть и речи. Грамотность среди черкесов, абазинцев и ногайцев на русском языке в аулах до революции не превышала 2%. Своей письменности эти народности в царское время не имели совсем, арабская же письменность — язык ислама, язык «правой веры» — была достоянием только мулл и эфенди. В нескольких духовных школах — медрессе — и миссионерских обучались дети туземной знати, из которых готовили чиновников на службу царизма. Никаких лечебных учреждений до революции в аулах Черкесии не было; ввиду отсутствия врачебного персонала за медицинской помощью трудящиеся обращались к знахарям и эфенди, которые являлись «исцелителями» всех болезней. Трахома, сифилис, туберкулез, эпидемии брюшного тифа, оспы и скарлатины, свирепствовавшие в аулах, ежегодно уносили в могилу и калечили тысячи человеческих жизней.

Используя родовые пережитки и многонациональный состав Черкесии, царские чиновники расселяли на ее территории черкесов, абазинцев и ногайцев так, чтобы вызывать между ними постоянные раздоры из-за частого передела земель, пользования пастбищами, тем самым разжигая национальную рознь.

Для того чтобы подавить в черкесском народе чувство национального и классового самосознания, царские колонизаторы, опираясь на туземную знать, насильственно проводили руссификаторскую политику.

* * *

Февральская буржуазно-демократическая революция не улучшила положения черкесского народа. «Февральская революция таила в себе внутренние непримиримые противоречия. Революция была совершена усилиями рабочих и крестьян (солдат), между тем как в результате

Сакля

революции власть перешла не к рабочим и крестьянам, а к буржуазии»[1]. Февральская революция лишь развязала руки местной земельной буржуазии, которая перешла к новому захвату земель трудящегося крестьянства, к еще большему закабалению бедноты и к усилению своего политического господства. Только Великая Октябрьская Социалистическая революция окончательно и бесповоротно принесла освобождение многострадальному черкесскому народу. Но победила она на окраинах не сразу, так как «...натолкнулась на плотину в виде образовавшихся еще до Октября «национальных советов» и областных «правительств» (Дон, Кубань, Сибирь)»[2], — писал товарищ Сталин.

О том, как появились эти «правительства» на Северном Кавказе, товарищ Сталин в своей статье «О Донщине и Северном Кавказе» указывает: «...Накануне победы Октябрьской революции, свергшей правительство Керенского, связанные с этим правительством кучки авантюристов собрались, оказывается, во Владикавказе, объявили себя «полномочными» правительствами, а юг России — отделенным от последней, причем они не потрудились даже спросить согласия на то населения»[3]. Покровителем этих «правительств» выступало гетманское «правительство» Украины, в свою очередь также «...появившееся на свет милостью... во всяком случае не народа»[4] и активно поддерживаемое германскими империалистами и правящими кругами Турции. Собравшаяся во Владикавказе кучка авантюристов, не имея абсолютно никакой опоры в среде трудящихся горцев, выступала в то же время от имени северокавказского «правительства» с требованиями и заявлениями об отделении всей территории, занимаемой горцами Северного Кавказа, от Советской России и образовании «независимого» государства. Разоблачая контрреволюционный смысл таких «заявлений», товарищ Сталин указывал, что «...дело тут не в подлинности «заявлений» и не в массах, поддерживающих эти «заявления». Дело тем более не в самоопределении, варварски истасканном и искаженном официальными грабителями. Дело просто в том, что «заявления» очень выгодны украинско-немецким любителям империалистических

---

[1] *Сталин*, Марксизм и национально-колониальный вопрос, стр. 52—53.
[2] Там же, стр. 53.
[3] *Сталин*, Статьи и речи об Украине, стр. 49.
[4] Там же, стр. 47.

махинаций, ибо они удобно прикрывают их стремления к захвату и порабощению новых территорий»[1]. Черкесы, кабардинцы, чеченцы, ингуши и другие горские народы Кавказа при помощи великого русского народа сбросили со своих плеч самозванные «правительства», пытавшиеся продать эти народы иностранным интервентам, и, встав на сторону советской власти, присоединились к Советской России. Эти народы образовали свои областные Советы, объединившие вокруг себя широкие трудящиеся массы всех национальностей Северного Кавказа.

В январе 1918 г. в Армавире был организован Кубанский областной исполнительный комитет Советов рабочих, крестьянских, красноармейских, казачьих и горских депутатов, который имел огромное влияние на организацию революционных сил и создание Советов на местах.

На территории Черкесии первый Совет был организован в январе 1918 г. История его возникновения такова. Видя нарастающую угрозу со стороны большевизирующихся масс станиц и аулов, атаман Баталпашинского отдела под видом «демократизации» управления созвал съезд населения отдела. На этот съезд Кубанский областной исполнительный комитет Советов послал своих представителей во главе с членом облисполкома т. Макеевым, которым было поручено развернуть на съезде широкую разъяснительную работу. Подавляющее большинство участников съезда поддержало делегацию Кубанского облисполкома, и вместо атамана на территории Черкесии был избран орган советской власти — Баталпашинский отдельский исполнительный комитет Советов. Тогда контрреволюционеры, убедившись, что такими методами они ничего не добьются, перешли на путь террора. В ту же ночь группой казачьих офицеров, ворвавшихся в гостиницу, был зверски убит первый организатор советской власти в Черкесии — т. Макеев. Не имея организованной военной силы, избранный на съезде исполком вынужден был перенести свой центр в станицу Отрадную, в 65 *км* от станицы Баталпашинской, где во главе с коммунистической организацией приступил к формированию отрядов Красной Гвардии и к укреплению местных Советов по всем станицам и аулам.

Отдельский исполком проводил в аулах Черкесии под

---

[1] *Сталин*, Статьи и речи об Украине, стр. 51.

руководством Наркомнаца, возглавлявшегося товарищем Сталиным, большую разъяснительную работу, которая имела колоссальное значение и поднимала трудящихся черкесов на борьбу с белогвардейцами.

Огромная роль в этом деле принадлежала Сергею Мироновичу Кирову, который работал в то время на Кавказе. Он неоднократно указывал, что главные враги революции на Кавказе — это землевладельцы, особенно князья. Он призывал все народы Северного Кавказа объединиться под лозунгом «Республика рабочих, крестьян, казаков и горцев». Тов. Киров прилагал все усилия к тому, чтобы предотвратить начавшуюся под влиянием контрреволюционной агитации вражду и военные столкновения между трудящимися казаками и горцами, и звал их на совместную борьбу против князей и земельной буржуазии. В своем докладе на II сессии Народного съезда Терской области 5 марта 1918 г. в Пятигорске т. Киров говорил: «Поймите, наконец, что единственный путь и для вас, казаки, и для вас, горцы, — это во что бы то ни стало, ценою каких угодно жертв протянуть друг другу братскую руку. Ибо какие бы вы жертвы при этом ни приносили, они будут несравненно меньше тех жертв, какие дает война» [1].

В конце 1918 г. положение Красной Армии на Кавказе ухудшилось. С помощью Германии, при вмешательстве Англии и в результате временных успехов чехословацких войск в центральной России деникинские банды пошли в бешеное наступление. Отражая натиск белых банд, отряды Красной Армии вынуждены были, слившись с XI армией, отступить в безводные астраханские степи.

В этот напряженный период, когда решались судьбы советской власти на Северном Кавказе и деникинские банды ворвались уже в Северную Осетию, оборону края возглавил Серго Орджоникидзе. Организуя военные силы для обороны, он в то же время вел неустанную разъяснительную работу среди самых широких масс горцев Северного Кавказа, призывая их объединиться во имя священной войны против белобандитов. В тот тяжелый момент Серго сообщил телеграммой Ленину: «Нет снарядов и патронов. Нет денег... Шесть месяцев ведем войну, покупая патроны по пяти рублей. Владимир Ильич, сообщая Вам об этом, будьте уверены, что мы все погибнем

---

[1] *С. М. Киров*, Избранные статьи и речи, Политиздат, 1939, стр. 118.

в неравном бою, но честь своей партии не опозорим бегством»[1].

Когда героические отряды Красной Армии были вынуждены отступить, Серго Орджоникидзе с группой отважных товарищей ушел в горы и со всей страстностью большевика и пламенного организатора масс проводил там работу по организации революционных частей.

После прихода в станицу Баталпашинскую банд Шкуро и Покровского белые зверски расправились с отдельским исполкомом. Здание Совета было разгромлено, большинство членов исполнительного комитета после нечеловеческих пыток и истязаний было расстреляно.

Укрепившись в станице, белые вошли в соглашение с аульской черкесской знатью и объявили мобилизацию черкесов в белую армию. В аулах появились виселицы, начались аресты и порки черкесской бедноты, не пожелавшей, несмотря на угрозы, выступать против красных войск. В поселке Джиганас черкесские эфенди устроили погром еврейского населения.

В начале 1920 г. Красная Армия во главе с Серго Орджоникидзе и Сергеем Мироновичем Кировым блестяще реализовала сталинский план разгрома Деникина, и в марте 1920 г. на Кубани, в том числе и в Черкесии, была окончательно восстановлена советская власть.

СОВЕТСКАЯ ЧЕРКЕСИЯ

После победы советской власти, свержения эксплуататорских классов товарищем Сталиным была поставлена задача: «...Помочь трудовым массам невеликорусских народов догнать ушедшую вперед центральную Россию, помочь им: а) развить и укрепить у себя советскую государственность в формах, соответствующих национальному облику этих народов; б) поставить у себя действующие на родном языке суд, администрацию, органы хозяйства, органы власти, составленные из людей местных, знающих быт и психологию местного населения; в) развить у себя прессу, школу, театр, клубное дело и вообще культурно-просветительные учреждения на родном языке»[2].

Черкесский народ вместе с другими ранее угнетаемыми народами обрел свою советскую национальную государственность. В апреле 1920 г. при Кубано-Черно-

---

[1] «Правда» от 18 февраля 1938 г.

[2] *Сталин*, Марксизм и национально-колониальный вопрос, стр. 70.

морском ревкоме организуется горская секция. В марте 1921 г. на областном съезде трудящихся горцев был избран Горский исполнительный комитет Советов. Территория с преобладанием черкесского населения, выделенная из бывшего Баталпашинского отдела, вошла в состав Горской АССР. В январе 1922 г. была образована Карачаево-Черкесская автономная область. В апреле 1926 г. при разделении Черкесии и Карачая сформировался Черкесский национальный округ, который в составе Эльбурганского и Абазино-Ногайского районов входил в бывший Северо-Кавказский край. В 1928 г. постановлением президиума ВЦИК Черкесский национальный округ был преобразован в Черкесскую автономную область. После расформирования Баталпашинского района, в 1931 г., к Черкесии отошла значительная часть этого района. Указом Президиума Верховного Совета РСФСР от 4 декабря 1938 г. из Удобинского района Краснодарского края к Черкесии присоединены также два населенных пункта — станица Исправная и хутор Фролов.

Неузнаваемой стала Черкесия за время советской власти, и с каждым годом, с каждым днем лицо ее меняется.

Горные богатства, таящиеся в недрах Черкесии, являющиеся сырьевой базой для промышленности, — железные и свинцово-цинковые руды, коксующийся каменный уголь, золото, прекрасные сорта мрамора, известняков, алебастра, высококачественных огнеупорных глин — были обнаружены только после революции.

Встав на путь социалистического развития, Черкесия добилась огромных успехов. Создана социалистическая промышленность местного, краевого и общесоюзного значения. Валовая продукция государственной промышленности в 1937 г. превысила уровень 1928 г. почти в семь раз; из отсталой область превратилась в одну из передовых.

На смену мелкому, распыленному сельскому хозяйству станиц и аулов пришло крупное, коллективное производство. В колхозах объединено 98% трудящегося крестьянства области. Посевная площадь после революции выросла почти в пять раз — с 20 977 *га* в 1916 г. до 93 069 *га* в 1938 г., урожаи колхозных полей за последние годы увеличились вдвое и втрое. В результате победы колхозного строя область из потребляющей превратилась в производящую со все возрастающей с каждым годом

Конники-джигиты аула Хабез

товарной продукцией земледелия и животноводства. На основе сталинского устава сельскохозяйственной артели большинство колхозов стали подлинно большевистскими колхозами, а колхозники — зажиточными. Широкой волной развернулось в Черкесии стахановское движение. Черкесия гордится своими замечательными людьми, взращенными колхозным строем. Многие передовики социалистического земледелия и животноводства награждены правительством Советского Союза орденами.

Бывшая царская колония с поголовно неграмотным населением стала теперь социалистической областью почти сплошной грамотности. Начиная с 1932 г., все дети школьного возраста обучаются в школах на родном языке. Во всех крупных аулах и станицах открыты неполные и полные средние школы.

Неузнаваем становится прежний аул. Темные дымные сакли, лепившиеся друг к другу, как гнезда ласточек, узкие — едва можно проехать всаднику — проулки, зловещая тишина, прерываемая лишь утром и вечером мычанием коров, блеянием овец да заунывным пением муллы с минарета, — эта картина старого аула ушла в безвозвратное прошлое. Большинство современных аулов, перенесенных из горных теснин и ущелий на плоскость, почти ничем не отличается от больших станиц. Узкие проулки сменились широкими улицами, дымные сакли — красивыми удобными домами колхозников. В центре аула высятся большие каменные здания школы, аульного совета, клуба, почты.

Совсем не похожими на прежние становятся также станицы и села Черкесии. Это можно видеть хотя бы на примере станицы Исправной.

Тяжела была в старое время жизнь станичной бедноты, уделом которой были безысходная нужда, бесправие да кнут урядника и атамана. Никаких культурных учреждений здесь и в помине не было; единственные «заведения», которые существовали здесь до революции,— кабак и церковь. Еще совсем недавно станица Исправная имела малопривлекательный вид: развалившиеся постройки, разбросанный по всей станице мусор, грязь, немощеные улицы. И как сильно изменила свой облик эта станица за последние годы!

Утопая в зелени садов, величаво раскинулась она на берегу бурного Большого Зеленчука. В центре станицы красуется вновь построенное здание неполной средней

Джигитовка

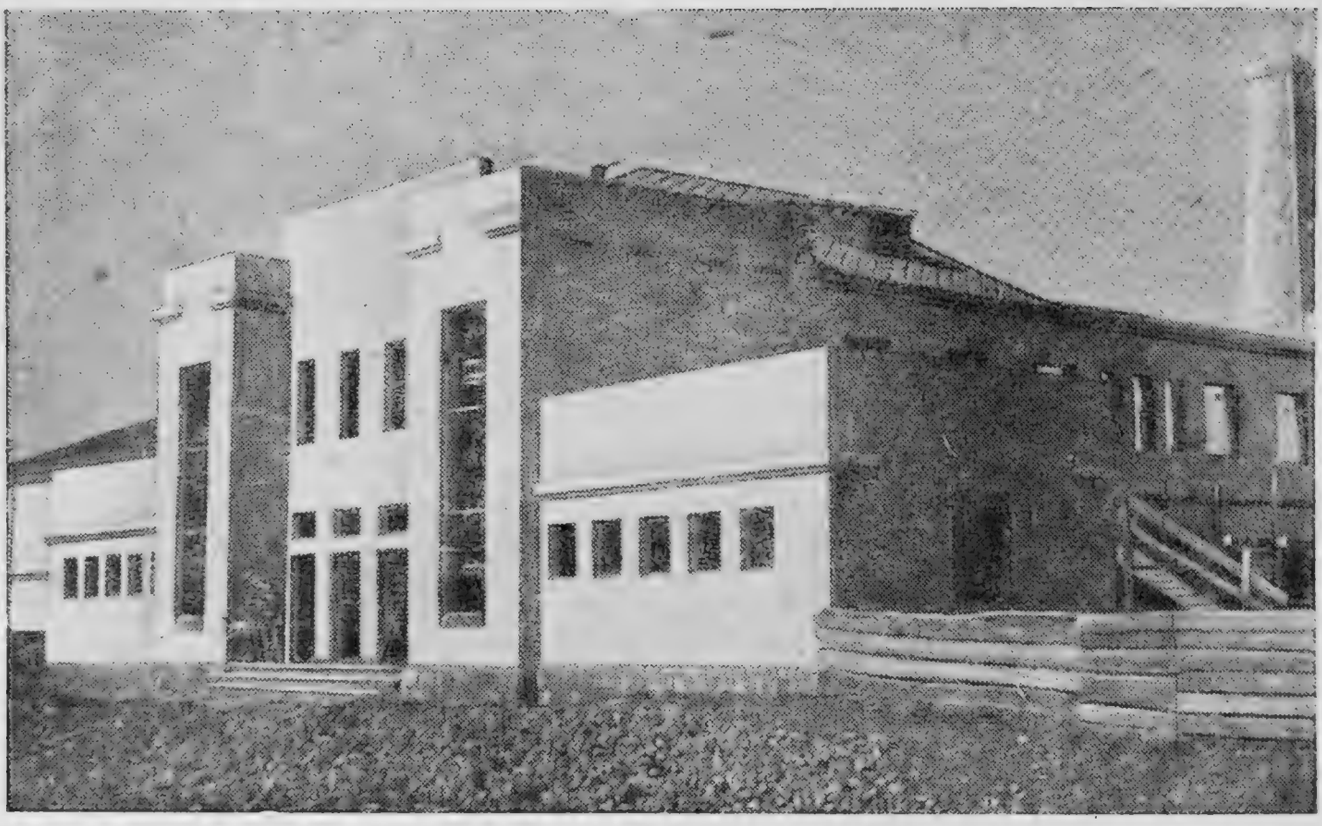

Строительство городской бани (г. Черкесск)

школы на 10 классов. Работает прекрасный Дом социалистической культуры, при нем — кинотеатр на 500 мест. Против Дома социалистической культуры, на берегу Зеленчука, выстроена новая аптека, а рядом с ней — больница, родильный дом, амбулатория. Почти в каждом колхозе построены красивые здания клубов и библиотек. Охотно посещают колхозники культурные учреждения станицы и проводят там свой досуг.

До 1931 г. Черкесская автономная область не имела своего отдельного административно-политического центра, и все ее областные организации и учреждения находились в административном центре Баталпашинского района — станице Баталпашинской. Неблагоустроенная в прошлом, сильно разрушенная за годы гражданской войны, она представляла неприглядную картину — развалившиеся здания, грязные немощеные улицы, отсутствие тротуаров, водопровода, электрического освещения.

С упразднением Баталпашинского района эта станица, преобразованная в город, становится областным центром Черкесии. Перед трудящимися Черкесии встала задача превратить полуразрушенную станицу в цветущий благоустроенный город. С 1932 г. началось строительство города. Выстроены десятки новых жилых домов, великолепная гостиница — Дом горца, больница, много новых

Новые дома колхозников

школ и детских учреждений. Достраиваются Дом Советов, Дом связи, Дом социалистической культуры. Построены водопровод и городская баня. Замощены центральная и главные улицы города, произведено озеленение. На городской площади разбиты прекрасный цветник и сквер. Создается парк культуры и отдыха.

Завершая ряд важнейших новостроек, город Черкесск превращается в благоустроенный центр административно-политической, хозяйственной и культурной жизни области.

Успехи Черкесии были бы еще бóльшими, если бы враги народа, пробравшиеся к руководству области, на протяжении ряда лет не тормозили победное шествие социализма. Суровый и беспощадный приговор вынес черкесский народ своим врагам.

Возрожденный черкесский народ живет полнокровной, культурной, свободной и радостной жизнью.

Сравнивая прошлое с настоящим, один старик-черкес рассказывает, что в царское время, работая батраком у князя, он получал за работу полтора пуда проса в год. Теперь по выработанным в колхозе трудодням он ежегодно получает в два и три раза больше, чем за половину своей жизни, проработанную у князя.

Другой седой старик-черкес, которому около ста лет, говорит: «Вот если бы запрудили эту горную речку, куда бы пошла вода? Она бы теснилась, бурлила, билась бы о берега и стонала. Вот так и было с нашим народом. Мы, в прошлом бедные горцы, всю жизнь прожили запруженными. И вот пришел к нам большой человек Ленин и открыл в реке запруженное место. Вода хлынула большим потоком и пошла свободно, вольно и радостно. А теперь эту горную реку расчистил от ненужного камня и от всего наносного наш родной и любимый Сталин. Я прожил в своем ауле много лет и никогда еще не видел, чтобы так хорошо, как сейчас, мы жили. Всего у нас много и все у нас есть».

Черкесский народ знает, что всему тому, чего он добился при советской власти, он обязан коммунистической партии и великому вождю всех трудящихся — товарищу Сталину.

Теплой, сердечной памятью чтит черкесский народ своих освободителей от многовекового гнета и рабства и первых организаторов советской власти на Кубани — дорогих для него и незабвенных Сергея Мироновича Кирова и Серго Орджоникидзе.

Трудящиеся Черкесии не забудут также имен Али Бердукова, Кужева Рамазана и многих других своих отважных сынов, погибших в борьбе за советскую власть, в борьбе за победу социализма в Черкесии.

Под ярким солнцем Сталинской Конституции, в братском содружестве со всем советским народом трудящиеся социалистической Черкесии успешно осуществляют величественные задачи, поставленные третьей сталинской пятилеткой.

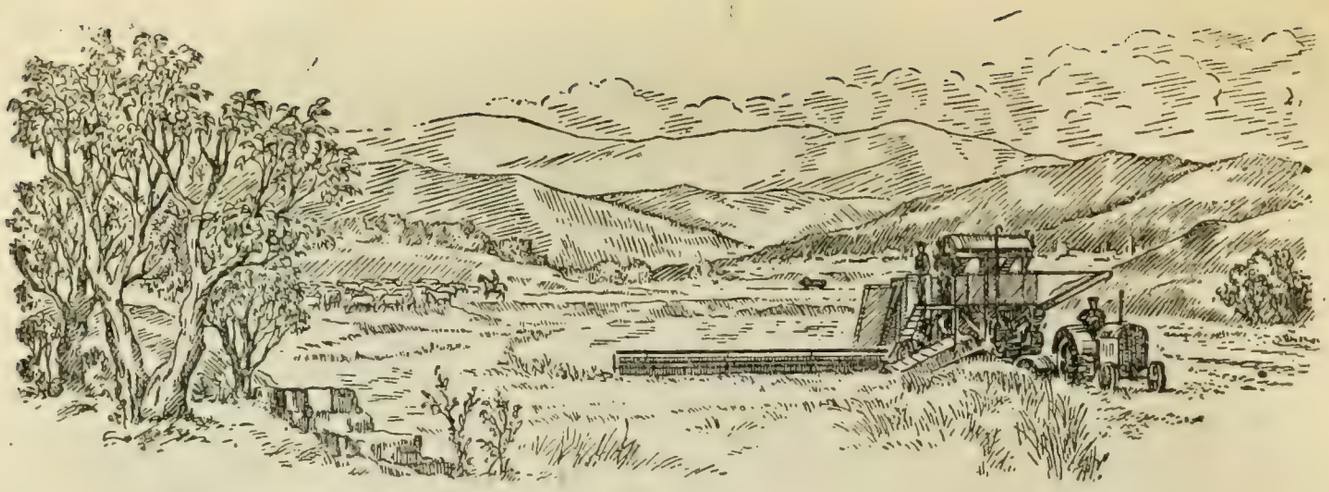

НАРОДНОЕ ХОЗЯЙСТВО ОБЛАСТИ

ривольные пастбища с пасущимися стадами крупного рогатого скота, косяками лошадей и отарами овец, принадлежавшими небольшой кучке эксплуататоров — князьям, помещикам, кулакам и духовенству, — хищническое истребление лесов, отсутствие какой бы то ни было промышленности, безземелье и полуголодное существование трудящегося крестьянства аулов — такова была дореволюционная Черкесия.

Обреченная на нищенство и голод и зачастую лишенная возможности из-за избытка рабочей силы даже за бесценок наняться на работу к местным богатеям, беднота станиц и особенно аулов бóльшую часть года была вынуждена находиться на отхожих промыслах за пределами области. Уйти на сторону было также делом нелегким, для этого требовалось разрешение атаманских властей.

Кучка эксплуататоров, владевшая большими просторами плодородных земель с посевами пшеницы, кукурузы и ячменя и, кроме того, почти всем поголовьем скота, заставляла работать на себя бедноту станиц и аулов.

Князья и помещики поставляли на местные рынки товарное зерно и продукцию животноводства и получали от своих земельных наделов большие доходы.

Карликовые земельные наделы и высокие арендные цены на пастбищные угодья, которые устанавливали князья и помещики, не давали никакой возможности большинству трудящихся горцев вести сколько-нибудь самостоятельное хозяйство.

Большинство трудящихся крестьян на своих крохотных приусадебных участках имело лишь ничтожные посевы кукурузы и проса и не могло обеспечить себя на весь год даже кукурузным хлебом.

Царское правительство вовсе не было заинтересовано в развитии промышленности в своих колониальных владениях, поэтому никакой промышленности до революции в Черкесии не было. Только перед самой империалистической войной в станице Баталпашинской — атаманском центре — местной буржуазией было построено несколько кустарных предприятий: шерстомойка, принадлежавшая помещику Мамонтову, кирпичный и кожевенный заводы и лесопилка. Эти мелкие предприятия с примитивным оборудованием и составляли всю «индустрию» дореволюционной Черкесии.

После установления советской власти крупному землевладению князей и помещиков был положен конец. Однако годы гражданской войны и ожесточенной борьбы с бандитизмом еще долгое время не давали возможности трудящимся Черкесии в полной мере приступить к мирному хозяйственному строительству. Сильно давали знать о себе также религиозный фанатизм и патриархально-родовые пережитки, много лет являвшиеся тормозом в деле хозяйственного и культурного строительства.

Посевная площадь области с 20 977 *га* в 1916 г. сократилась в 1920 г. до 12 тыс. *га*. Сильный ущерб был нанесен гражданской войной и разрухой животноводству. Поголовье крупного рогатого скота сократилось больше чем вдвое, поголовье лошадей — в четыре раза, овец и коз — в пять раз.

Восстановительный период народного хозяйства в Черкесии сильно затянулся.

В 1928 г. в аулах проводилось землеустройство, и тем самым были окончательно ликвидированы остатки хищнического пользования землей кулацкими хозяйствами. После проведения землеустройства каждый крестьянский двор получил в среднем 12—15 *га* пашни.

Бедноте и маломощным хозяйствам аулов был предо-

ставлен государственный кредит для приобретения сельскохозяйственных машин и орудий.

Получив серьезную помощь от государства, сельское хозяйство области быстро пошло на подъем — расширились посевные площади, увеличилось поголовье скота.

Впоследствии на основе коллективизации бедняцких и середняцких хозяйств и ликвидации кулачества как класса еще выше поднялся уровень сельского хозяйства, и Черкесия добилась небывалого подъема как в области земледелия, так и в области животноводства.

Общая сумма капиталовложений в народное хозяйство области за последние два года первой пятилетки и первые два года второй превысила 15 млн. руб.

Удельный вес товарной продукции промышленности при значительном увеличении продукции сельского хозяйства в общем товарном балансе области непрерывно повышается, что служит ярким показателем быстроты темпов индустриализации и вместе с тем залогом дальнейших побед Черкесии в ее промышленном развитии и социалистическом сельском хозяйстве.

ПРОМЫШЛЕННОЕ РАЗВИТИЕ

Четыре промышленных предприятия кустарного типа со 120 рабочими — шерстопрядильная фабрика и маслодельный, кирпично-черепичный и лесопильный заводы, отошедшие к Черкесии в 1926 г., в момент раздела ее с Карачаем, — имели примитивное и полуразрушенное оборудование, и их удельный вес в экономике области в то время был крайне незначителен. На повышение производственной мощности этих предприятий в конце первой пятилетки израсходовано свыше 1 млн. руб., в результате чего они были заново переоборудованы и технически перевооружены. Вместо четырех предприятий в первой пятилетке сейчас в Черкесии насчитывается уже до 40 промышленных предприятий союзного, республиканского и местного значения.

За годы сталинских пятилеток в строй промышленных предприятий города Черкесска вступили мощный мясокомбинат, продукция которого в 1939 г. превышала 2 млн. руб., хлебокомбинат, швейная и обувная фабрики, алебастровый завод, весовой завод «Молот», два фруктово-варочных завода и другие; заканчивается строительство сыроваренного и цементного заводов и мебельной фабрики.

Строительство литейного цеха завода «Молот»

На железнодорожной станции Эркен-Шахар построена механизированная мельница.

Расположенная на территории Икон-Халковского района, в 6 *км* от станции Эркен-Шахар, шерстопрядильная фабрика республиканского значения за последнее десятилетие подверглась коренной реконструкции — выстроено новое здание, создано силовое хозяйство, приобретены новые машины и оборудование.

Во второй пятилетке введены в действие три маслобойно-сыроваренных завода — два в Хабезском районе и один в Икон-Халковском. Широко развернулось строительство кирпичных и черепичных заводов.

В области развита промысловая кооперация, получившая свое организационное оформление в 1930 г. В условиях Черкесии она сыграла большую роль.

На предприятия промкооперации с первых же дней ее организации шли широкие слои коренного населения, где они получали первые производственные навыки и закалку и затем составляли крупные резервы квалифицированных рабочих для развивающейся промышленности области. Промкооперация широко развила производство строительных материалов, товаров широкого потребления, кожевенных, галантерейных, швейных и трикотажных изделий.

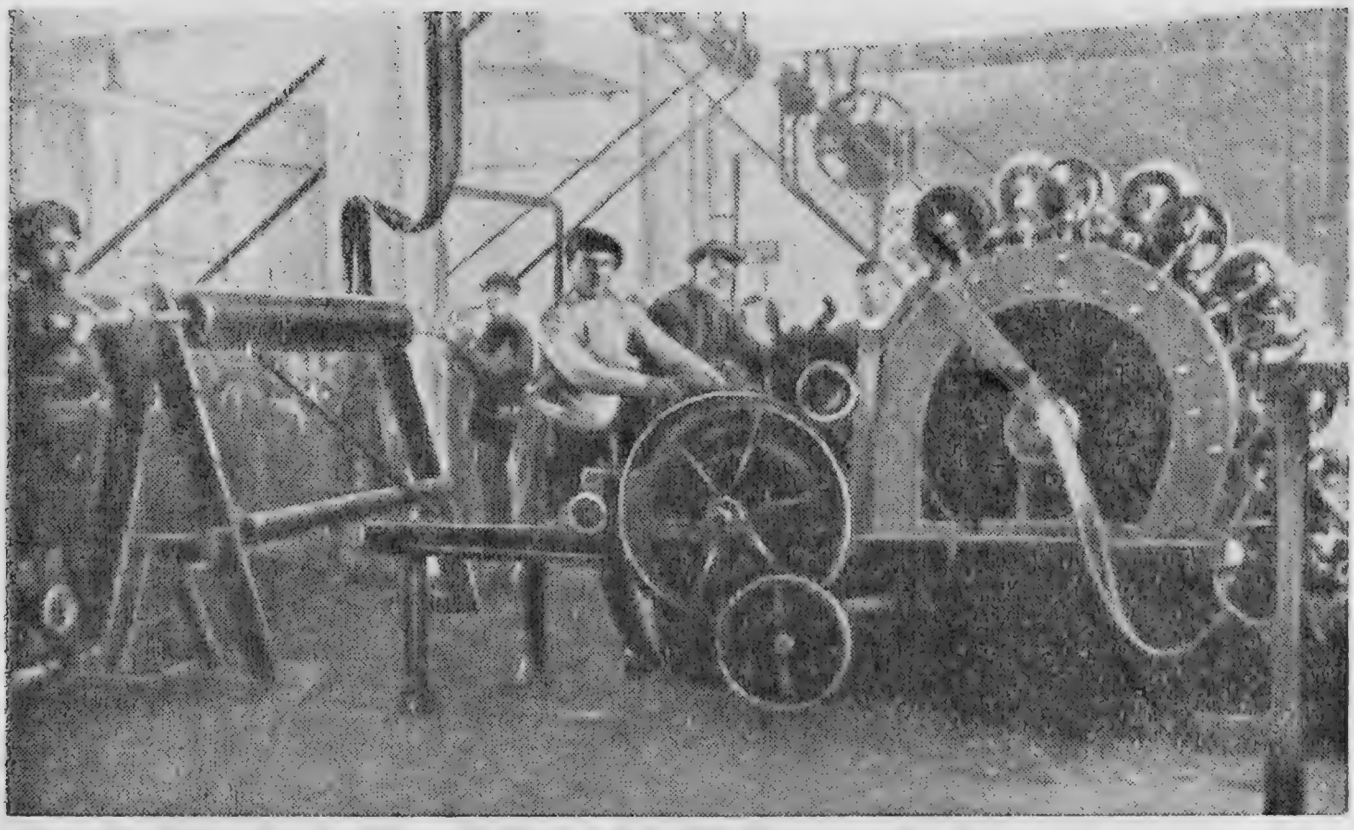

Ватный цех шерстопрядильной фабрики

В 1935 г. удельный вес промкооперации в валовой продукции промышленности области составлял 48%; ее оборот в 1938 г. был свыше 9 млн. руб.

Валовая продукция социалистической промышленности Черкесии к концу 1937 г. составляла 11,5 млн. руб., превышая уровень 1930 г. в шесть раз и 1933 г. в два с половиной раза. К концу третьей пятилетки продукция промышленности увеличится еще в три раза.

Вместе с ростом валовой продукции непрерывно возрастают и капиталовложения. В 1937 г. на развитие государственной промышленности было затрачено 370 тыс. руб.; в 1938 г. затраты составляли 545 тыс. руб.; в третьей же пятилетке будет затрачено 5,5 млн. руб.

Из года в год возрастает число рабочих. К концу второй пятилетки по сравнению с 1933 г. число производственных рабочих увеличилось в четыре раза, а к концу третьей пятилетки возрастет еще в четыре раза. Половина из общего числа рабочих — черкесы, абазинцы и ногайцы.

Основными отраслями государственной промышленности Черкесии являются пищевая и производство строительных материалов.

Валовая продукция пищевой промышленности с 37,7 тыс. руб. в 1928 г. достигла в 1937 г. почти 5 млн. руб.

Наиболее крупные предприятия пищевой промышлен-

ности — мясокомбинат, хлебокомбинат и механизированная мельница.

К числу других ее предприятий относятся маслодельно-сыроваренные заводы и сепараторные пункты в Черкесске и аулах, вырабатывающие молочные продукты, которые поступают на местные рынки.

Промышленность строительных материалов сосредоточена, главным образом, в системе промкооперации. Производство кирпича, черепицы, алебастра, извести увеличивается из года в год. Все строительные материалы почти целиком потребляются промышленными новостройками и жилищным строительством области.

В Черкесии есть и металлообрабатывающая промышленность. К ней относятся вступивший в эксплуатацию в 1923 г. завод «Молот» и три ремонтные мастерские. До 1935 г. завод «Молот» производил мелкие ремонтные

Мельница в Эркен-Шахаре

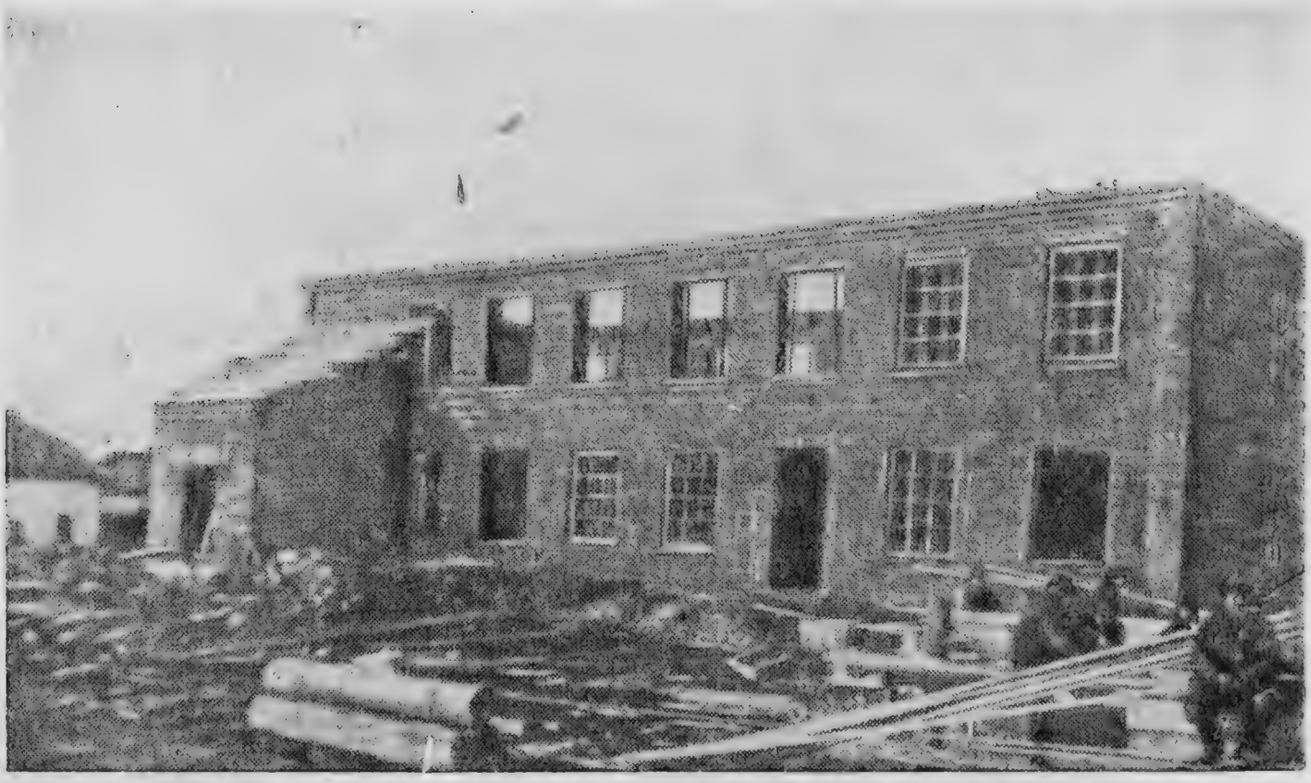

Строительство мебельной фабрики (г. Черкесск)

работы. Сейчас он переведен на новую производственную специализацию, и основным видом продукции завода являются весы системы Фербенкс грузоподъемностью в 1 *т*. Производственная мощность завода — 10 тыс. весов в год. На территории области имеется несколько заводских и колхозных электроустановок и коммунальная электростанция в Черкесске мощностью в 260 *квт*. В 1941 г. мощность электростанции будет доведена до 560 *квт*. Вместе с быстро развивающейся промышленностью умножается армия замечательных мастеров социалистического труда — стахановцев. На многих предприятиях производительность труда за последние годы повысилась вдвое и втрое. Немало примеров, когда отдельные цехи и целые предприятия превратились в стахановские цехи и стахановские предприятия. В результате возросшей производительности труда основные промышленные предприятия области не только выполняют, но и перевыполняют свою производственную программу. К ним относятся обувная и швейная фабрики, завод «Молот», мясокомбинат, хлебокомбинат, шерстопрядильная фабрика и многие другие предприятия области, досрочно выполнившие в 1938 и 1939 гг. производственную программу и добившиеся значительного повышения выработки на одного рабочего и снижения себестоимости продукции.

Прочно укрепившись на пути промышленного развития, Черкесия превращается в один из крупных индустриальных районов края.

СОЦИАЛИСТИЧЕСКОЕ СЕЛЬСКОЕ ХОЗЯЙСТВО

В 1927 г. в Черкесии было уже 17 сельскохозяйственных производственных коллективов, которые объединяли до 200 хозяйств, составлявших около 3% общего числа хозяйств области. Это были простейшие производственные кооперативные объединения — товарищества по совместной обработке земли, поселковые зерновые и машинные товарищества, которые, разрастаясь все больше и больше, постепенно приучали крестьян к коллективному ведению хозяйства и подготовили впоследствии переход к сплошной коллективизации целых аулов, сел и станиц. Зародившись и отстаивая свое право на жизнь в ожесточенной борьбе с бандитизмом, контрреволюционным кулачеством и прочно еще державшимися в то время среди коренных национальностей — черкесов, абазинцев и ногайцев — патриархально-родовыми пережитками, эти производственные коллективы сумели на деле показать преимущества коллективного ведения хозяйства.

В 1929 г. 34,4% бедняцких и середняцких хозяйств вошли в колхозы. Колхозное строительство в первый период шло преимущественно в форме организации товариществ по совместной обработке земли. К 1932 г. было коллективизировано уже около 10 тыс. хозяйств, что составляло 78% всех хозяйств области. Основной формой колхозного движения стала сельскохозяйственная артель.

Начиная с 1931 г., колхозы становятся преобладающей формой ведения сельского хозяйства.

В Черкесии, как и во всей стране, переход к сплошной коллективизации происходил в условиях ожесточенной борьбы трудящегося крестьянства против классового врага — кулачества.

Сломив кулачество в открытом бою, ликвидировав его как класс, трудовое крестьянство Черкесии, руководимое партией Ленина — Сталина, объединилось в колхозы, получив в свои руки отнятые у кулаков земли, скот, сельскохозяйственные машины и постройки.

Началась новая, счастливая, свободная колхозная жизнь трудящегося крестьянства сел, станиц и аулов Черкесии.

Вместе с коллективизацией развернулось строитель-

ство совхозов и машинно-тракторных станций. На территории области имеются два совхоза: Кавказский молокосовхоз и конесовхоз союзного Наркомзема, выращивающий верховых лошадей для Красной Армии.

Первая, Черкесская МТС возникла в 1930 г. в ауле Адиль-Халк. Несмотря на то что тракторный парк ее составлял всего 12 тракторов, она имела огромное влияние на колхозы и сыграла большую роль в дальнейшем строительстве и укреплении колхозов.

На следующий год, получив пополнение тракторного парка и подготовив кадры мастеров социалистического земледелия, Черкесская МТС досрочно выполнила в своем районе план весеннего сева и оказала серьезную производственную помощь соседней Баталпашинской машинно-тракторной станции. Это имело огромное значение в деле укрепления братской дружбы между трудящимися казаками и горцами Черкесии.

Переход на социалистические формы хозяйства дал резкое повышение товарности сельскохозяйственной продукции.

Если до 1930 г. сельское хозяйство Черкесии носило потребительский характер и в область ежегодно ввозился хлеб, то сейчас в результате победы колхозного строя Черкесия целиком удовлетворяет свою потребность во всех основных видах сельскохозяйственных продуктов и продает излишки государству.

Агенты разгромленного контрреволюционного кулачества и его идеологи — буржуазно-националистские элементы, пробравшиеся на некоторые руководящие участки в областные организации, — оказывали бешеное сопротивление колхозному строительству. Устремляясь в МТС, совхозы и колхозы, в советские и партийные организации аулов, сел и станиц, они проводили там свою подрывную работу, нанося значительный ущерб еще не окрепшему в то время хозяйству совхозов, колхозов и машинно-тракторных станций.

Трудовое крестьянство Черкесии, сплотившись вокруг коммунистических организаций, сломило сопротивление своих классовых врагов и добилось полной победы колхозного строя.

С каждым годом умножаются победы на колхозных полях Черкесии.

Решающие успехи первой пятилетки послужили предпосылкой для еще большего подъема мощи сельского хо-

Колхозники аула Кубина изучают Сталинскую Конституцию

зяйства и организационно-хозяйственного укрепления колхозов во второй и третьей пятилетках.

В условиях единоличного крестьянского хозяйства в 1928 г. посевная площадь области составляла всего лишь 55 905 *га,* а через десять лет — в 1938 г. — она достигла 93 069 *га,* увеличившись почти в два раза.

Площадь посева одной только озимой пшеницы в 1939 г. превысила более чем в полтора раза всю посевную площадь дореволюционной Черкесии, а посевы кукурузы, единственно распространенной прежде культуры, превысили ее довоенную площадь в четыре-пять раз. Последовательное увеличение посевов пшеницы как наиболее ценной товарной зерновой культуры, составляющей почти треть всей посевной площади, служит ярким доказательством повышения товарности сельского хозяйства.

Растет не только посевная площадь. Сильно повышается также и урожайность. Если в 1923 г. средний сбор пшеницы с 1 *га* составлял 4,3 *ц*, то в 1937 г. он повысился до 8,2 *ц* с 1 *га*, увеличившись почти в два раза. Урожайность овса в 1923 г. была 5 *ц* с 1 *га*, а в 1937 г.— 13,8 *ц*. Еще больше увеличилась урожайность по кукурузе и подсолнечнику.

Повышая из года в год урожайность, колхозы добились на своих полях высоких и устойчивых урожаев.

Основные агротехнические мероприятия, обеспечившие высокие и устойчивые урожаи, шли по линии улучшения качества обработки почвы и внесения удобрений, значительного сокращения продолжительности весеннего и осеннего сева, максимального расширения площадей ранних паров и зяблевой вспашки, снегозадержания на полях, введения правильных севооборотов, борьбы с сорняками и вредителями сельского хозяйства и применения рядового посева сортовыми семенами на всей посевной площади.

Высокая агротехника снижает действие неблагоприятных метеорологических условий. В 1935 г., например, несмотря на засуху, колхозы области получили урожай, вдвое больший по сравнению с урожайным 1916 г.; в 1938—1939 гг. многие колхозы Кировского района при неблагоприятных климатических условиях получили урожай даже несколько больший, чем в прошлые урожайные годы.

В 1939 г. колхозы области в среднем собрали с 1 *га* по 12 *ц* зерновых, 15 *ц* подсолнечника, 70 *ц* картофеля.

Молотьба. Во время перерыва

В колхозах успешно внедряются новые сельскохозяйственные культуры: соя, конопля, лекарственные травы, эфироносы и многие другие. Колхозы станицы Сторожевой «Большевик», «Коминтерн» и им. XVII партконференции в 1939 г. засеяли по 25 *га* камфарного базилика — очень доходной масличной культуры. В этих же колхозах произведены также пробные посевы далматской ромашки.

В хате-лаборатории колхоза им. Буденного в 1938 г. был произведен опытный посев арахиса — земляного ореха; 400 *г* высеянных семян дали урожай в 5 *кг*.

Большой размах за последнее время получило колхозное садоводство. До революции небольшие насаждения плодовых деревьев были лишь на усадьбах князей и помещиков. В 1935 г. колхозы имели уже свыше 300 *га* фруктовых садов промышленного значения и 400 *га* на усадьбах колхозников. Колхозники артели им. Сталина три года назад разбили сад на площади 10 *га*, с которого получают сейчас первый урожай фруктов, а плодовый сад колхоза им. Чапаева разросся уже до 182 *га*. Общая площадь, занимаемая фруктовыми садами в колхозах, достигает сейчас 1 150 *га*. Со своих садов колхозники получают ежегодно обильные урожаи яблок, абрикосов, слив, вишни и винограда.

Огородничеством, несмотря на благоприятные природные условия, в аулах Черкесии прежде почти не занимались, а посевы картофеля до революции составляли всего 32 *га*. Теперь огородные культуры занимают все более и более прочное место, а посевная площадь под картофелем, который превратился уже в товарную культуру, превышает 4 тыс. *га*. Все эти успехи в социалистическом земледелии были бы невозможными без технического перевооружения сельского хозяйства. О том, как технически перевооружилось сельское хозяйство Черкесии, можно судить по следующему сопоставлению: если до революции подавляющее большинство крестьянства не знало даже железного плуга и простейших уборочных машин, а в 1923 г. один двухкорпусный плуг приходился на 55 хозяйств и одна сеялка на 127 хозяйств, то в 1939 г. уже почти вся вспашка произведена тракторами и свыше 70% посевной площади зерновых убрано комбайнами.

В 1931 г. в Черкесии были две МТС и на полях колхозов работали 70 тракторов с прицепными машинами американских марок; в 1935 г. имелись уже четыре машин-

но-тракторные станции со 160 тракторами, 16 комбайнами и полным комплектом почвообрабатывающих и уборочных прицепных машин; в 1939 г. насчитывается шесть МТС, 243 трактора с общей мощностью 4 804 *л. с.*, 76 комбайнов, 81 грузовая автомашина. По сравнению с 1934 г. мощность тракторного парка возросла более чем в два раза, а количество комбайнов выросло в восемь раз. Если в первые годы колхозного строительства обработка полей была механизирована на 5—7%, то в 1939 г. механизация полевых работ достигла 79%.

В 1942 г. на полях социалистической Черкесии будут работать десятки новых тракторов, появятся мощные гусеничные тракторы с дизельными моторами, широкозахватные 40-футовые комбайны, машины с газогенераторными установками.

* * *

Большие успехи имеют колхозы Черкесии и в области животноводства, от которого они получают больше половины своих доходов.

Природные условия области — наличие прекрасных горных пастбищ с богатой и сочной растительностью, обилие водных ключевых источников — еще исстари создавали благоприятную базу для развития животноводства. Но все эти природные богатства стали достоянием трудового черкесского народа только при советской власти.

Сильно сократившееся в годы гражданской войны и разрухи поголовье скота к 1929 г. достигло довоенного уровня. Однако значительная часть скота в то время находилась еще в руках кулаков и зажиточной части крестьянства.

В период коллективизации животноводство области понесло ощутительный урон от кулацкого вредительства, поддерживавшегося буржуазными националистами. Поголовье крупного рогатого скота за один только 1930 г. сократилось вдвое, а количество овец — в восемь раз.

Понадобилось напряжение всех сил партийной организации, большая помощь Центрального комитета партии и высших органов советской власти, чтобы пресечь коварные действия классового врага.

Указание товарища Сталина о том, что «дело животноводства должны взять в свои руки вся партия, все наши работники, партийные и беспартийные...», нашло живой отклик среди колхозников Черкесии.

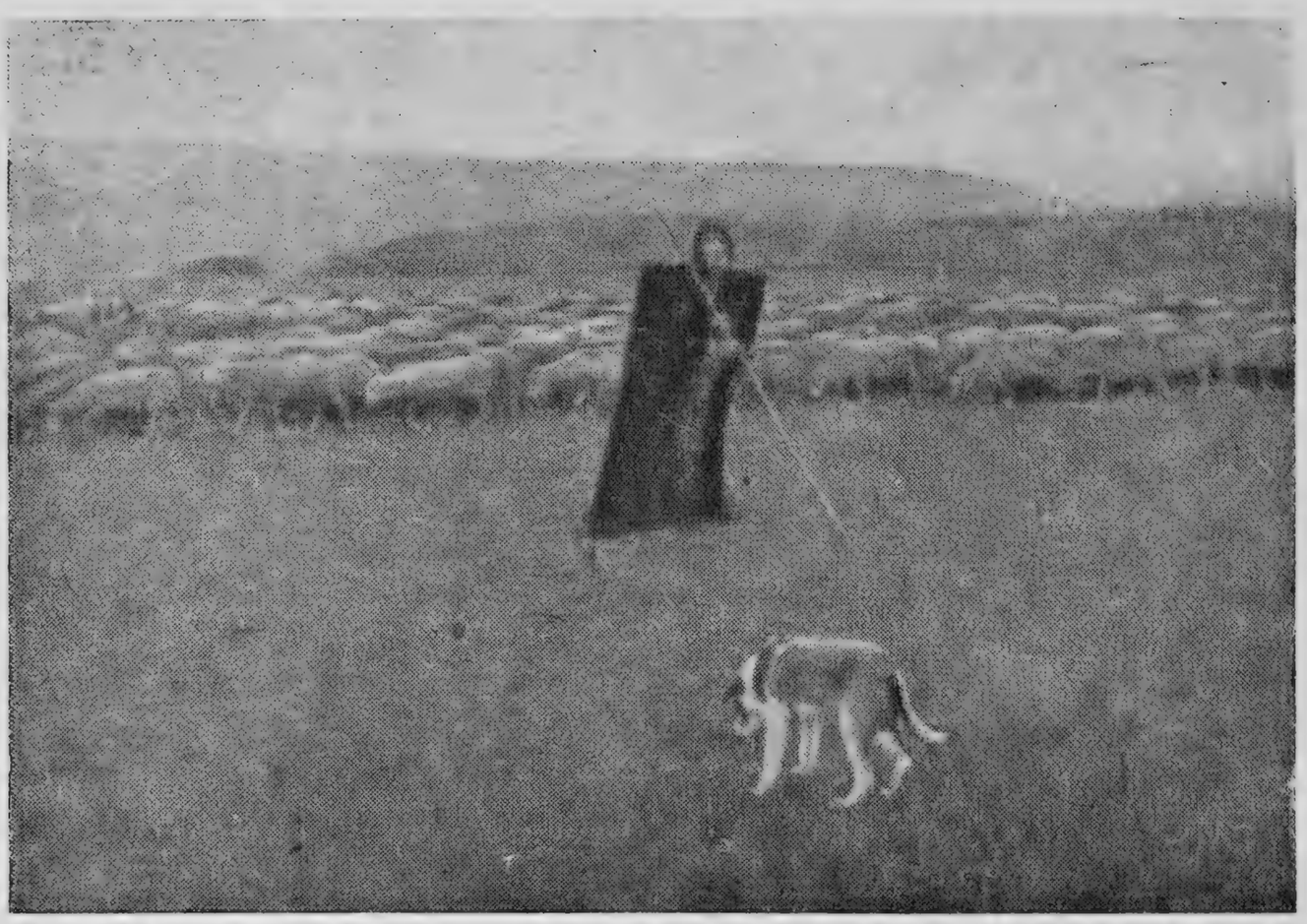

Стадо мериносовых овец колхоза им. Орджоникидзе

Огромное значение в укреплении животноводства области имело также постановление ЦК ВКП(б) и СНК СССР о наделении бескоровных колхозников коровами.

Государство оказало большую помощь колхозникам в виде кредитов и специальных льгот для покупки скота в индивидуальное пользование. За три года — с 1935 по 1938 г. — колхозники приобрели свыше 4 тыс. телок и в одном только 1937 г. 2,5 тыс. овец. Теперь почти нет ни одного колхозного двора, который не имел бы в личном пользовании коровы. Каждый колхозный двор имеет мелкий скот и птицу.

С каждым годом все больше и больше растет поголовье скота в колхозах Черкесии.

В 1928 г. в колхозах не было обобществленного крупного рогатого скота, а в 1939 г. его численность достигла 22 тыс. голов. Так же быстро шел рост поголовья овец, коз и свиней.

Овцеводство — гордость животноводства Черкесии, самая доходная отрасль его. На пастбищах области пасутся большие стада мериносовых овец. Год от году растут доходы колхозов от овцеводства. В 1938 г. колхозы области

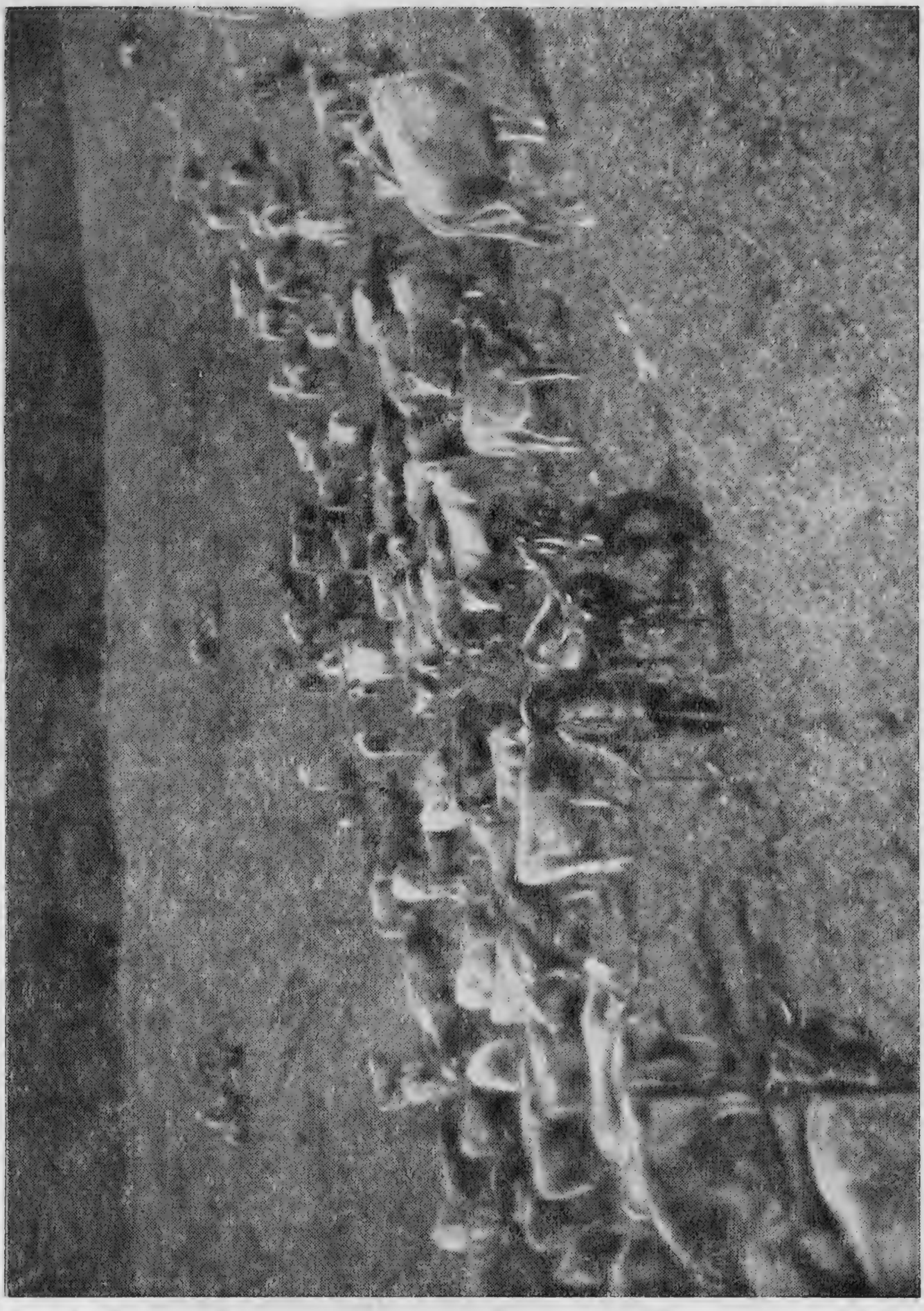

Стадо на горных пастбищах

получили за проданную государству шерсть около 2 млн. руб., а в 1939 г. только один колхоз им. Орджоникидзе от продажи шерсти получил 850 тыс. руб.

Птицеводство и пчеловодство — две отрасли, находившиеся несколько лет назад в зачаточном состоянии, — теперь становятся товарными.

Беспородный, малопродуктивный скот все больше заменяется скотом высокопродуктивным. Крупный рогатый скот швицкой и красно-немецкой породы значительно преобладает над местными породами. Местные грубошерстные овцы вытесняются кавказскими рамбулье и советскими мериносами. Конский состав улучшается кабардинскими и арабскими породами.

В колхозах области завершается строительство для всего поголовья скота утепленных скотных дворов, конюшен, телятников, овчарен, свинарников и птичников.

Крупное социалистическое животноводство сосредоточено в колхозных товарных фермах. К началу 1936 г. в области насчитывалось 68 молочнотоварных ферм, 14 конетоварных ферм, 25 овцеферм и 7 свиноферм. В 1938 г. в колхозах в общей сложности насчитывается уже 196 колхозных товарных ферм вместо 114 в 1936 г.

В среднем на каждую колхозную товарную ферму приходится 355 голов крупного рогатого скота, 1 054 овцы и 147 свиней. Крупные фермы сосредоточены, главным образом, на юге области, где животноводство особенно развито, на севере же наряду с крупными фермами имеются и мелкие.

Громадное значение в деле дальнейшего развития животноводства имело постановление Совнаркома Союза ССР и ЦК ВКП(б) «О мероприятиях по развитию общественного животноводства в колхозах».

С большим подъемом встретили колхозники это постановление партии и правительства. Во всех колхозах при обсуждении постановления намечались практические мероприятия по дальнейшему развитию животноводства. В колхозе им. Андреева аула Зеюко колхозники обязали свое правление к концу 1940 г. увеличить поголовье дойных коров на ферме не менее чем на 100 голов, обменять беспородных овец на высокопродуктивных мериносов, посеять в будущем году 100 *га* многолетних трав, построить утепленный скотный двор. Такого же характера решения были вынесены во многих других колхозах.

Табун конематок на нагорном пастбище

Для развития животноводства в Черкесии имеются все условия — прекрасные пастбища, хорошо развитое земледелие, которое ежегодно поставляет для животноводства много сильных, сочных и грубых кормов.

* * *

Рост валового дохода колхозов — яркий показатель их экономической мощи. Если в 1936 г. валовой доход колхозов составлял 6,7 млн. руб., то через два года — в 1938 г. — он возрос уже до 10,6 млн. руб.

Огромные успехи колхозников Черкесии являются результатом их упорной честной работы, результатом социалистического отношения к труду.

В сельском хозяйстве выросли замечательные кадры комбайнеров, трактористов, мастеров высоких урожаев, целая армия передовиков животноводства. Широкой волной развернулось в колхозах социалистическое соревнование.

Ряды стахановцев социалистического земледелия и животноводства все больше пополняются лучшими трактористами, штурвальными, комбайнерами, чабанами, бригадирами, рядовыми колхозниками. В составе трактористов, комбайнеров и штурвальных, хорошо овладевших техникой, — 75% черкесов, абазинцев и ногайцев.

Комбайнеры-стахановцы Большезеленчукской МТС на сцепе двух комбайнов «Сталинец» в уборочную кампанию 1938 г. давали рекордную выработку — 76,5 и 53 *га* за смену, между тем как несколько лет назад вражеская агентура, прокравшаяся в земельные органы, всячески препятствовала завозу в область комбайнов, распространяя «теорию» о невозможности их использования в условиях неровной местности. Комбайнер Черкесской МТС орденоносец т. Сухинов комбайном «Сталинец» убрал за 25 рабочих дней 554 *га* при средней урожайности 13,5 *ц* с 1 *га*.

Тракторная бригада Черкесской МТС на трехколесных тракторах СТЗ обработала 2988 *га*, что в переводе на мягкую пахоту составляет до 1 тыс. *га* на трактор.

Знатная звеньевая колхоза им. XVII партконференции Марфа Никитична Сильгеева ежегодно получает со своего участка урожаи, в несколько раз превышающие средние по району и области. В 1937 г., несмотря на то что кукуруза на участке несколько раз была выбита градом, звено Сильгеевой получило урожай 52 *ц* с 1 *га*. В 1938 г. ее звено получило урожай картофеля 285 *ц* с 1 *га*.

Колхоз им. Сталина два года подряд получает урожай подсолнечника свыше 16 *ц* с 1 *га*.

Знатная доярка Кошенашхо Кештова добилась удоя молока от коров швицкой породы в среднем на одну корову 2572 *л* в год, а доярка Мостовая, награжденная недавно орденом «Знак Почета», из колхоза «Красный партизан» от коров красно-немецкой породы — по 2471 *л*.

66-летний чабан Маремуко Шебзухов, ныне заведующий овцетоварной фермой в колхозе «Пятилетка в четыре года», добился на ферме двукратного окота овец в год и большого приплода от коз. Старый чабан Маремуко пишет в свою областную газету:

«Возраст мой хотя уже пожилой, но я до сих пор чувствую себя молодым. Даже не верится, что я так много уже прожил. Кажется, что я начал жить 19 — 20 лет назад. Да и в самом деле, разве я жил до советской власти? Просто так—и жил и не жил. С утра до вечера работал у богачей, а в благодарность получал побои и оскорбления. Не хочется даже вспоминать о своей прошлой жизни. Зато, когда спросят о моей жизни в колхозе, я с удовольствием рассказываю о том, как живу сейчас, как работаю. Раньше как-то не было желания работать с боль-

Депутат Верховного Совета СССР орденоносец Марфа Никитична Сильгеева

шим старанием у князя. Да и как может появиться такое желание, когда тебя впроголодь кормят, когда ты работаешь много, а ничего за это не получаешь? Другое дело теперь. Я никогда не забуду слов товарища Сталина о том, что сейчас стало лучше жить и веселее работать. Эти слова я испытываю на себе. Мне сейчас хорошо живется. Моя семья не испытывает нужды ни в хлебе, ни в других продуктах, ни в одежде. Если раньше бедняки ходили в заплатанных и дырявых бешметах, то сейчас мы покупаем хорошие пальто на зиму, костюмы на лето. Хорошо, весело стало работать. Когда приходишь в отару, то с удовольствием берешься за обычное дело, стараешься как можно все лучше сделать для колхоза, который дал мне хорошую жизнь, поставил меня на ноги. Я хотя и старик, но ни за что не хочу отставать от молодых. Каждый день у нас что-нибудь новое. И это новое еще больше заставляет меня работать, увеличивает мои силы, мою энергию».

12 передовых колхозов из 68 колхозов области, 13 животноводческих ферм, 97 передовиков-колхозников участвовали в 1939 г. на Всесоюзной сельскохозяйственной выставке в Москве.

Колхозу им. Карла Маркса Кувинского района Главным выставочным комитетом присужден диплом первой степени и выдана награда — 10 тыс. руб. деньгами и легковая автомашина. Четырем колхозам присуждены дипломы второй степени.

За последние два года в Черкесии появились колхозы-миллионеры. Колхоз им. Орджоникидзе Черкесского района получил в 1939 г. свыше 1 378 тыс. руб. дохода. Доход колхоза «Красный партизан» хутора Николаевского в 1935 г. составлял немногим больше 500 тыс. руб., а в 1938 г. он уже равнялся 1 106 752 руб.

Этот колхоз по праву считается одним из передовых не только в своем районе, но и во всей области. За последние четыре года посевная площадь его выросла в два раза, а урожай зерновых увеличился почти в четыре раза. На один трудодень колхозники получили свыше 12 *кг* одних только зерновых культур, не считая продуктов животноводства, овощей и картофеля. Очень многие колхозники получили в 1938 г. около тысячи пудов хлеба и по 2—3 тыс. руб. деньгами. Колхоз настолько укрепился в финансовом отношении, что еще в 1937 г. затратил около 15 тыс. руб. на приобретение племенного произ-

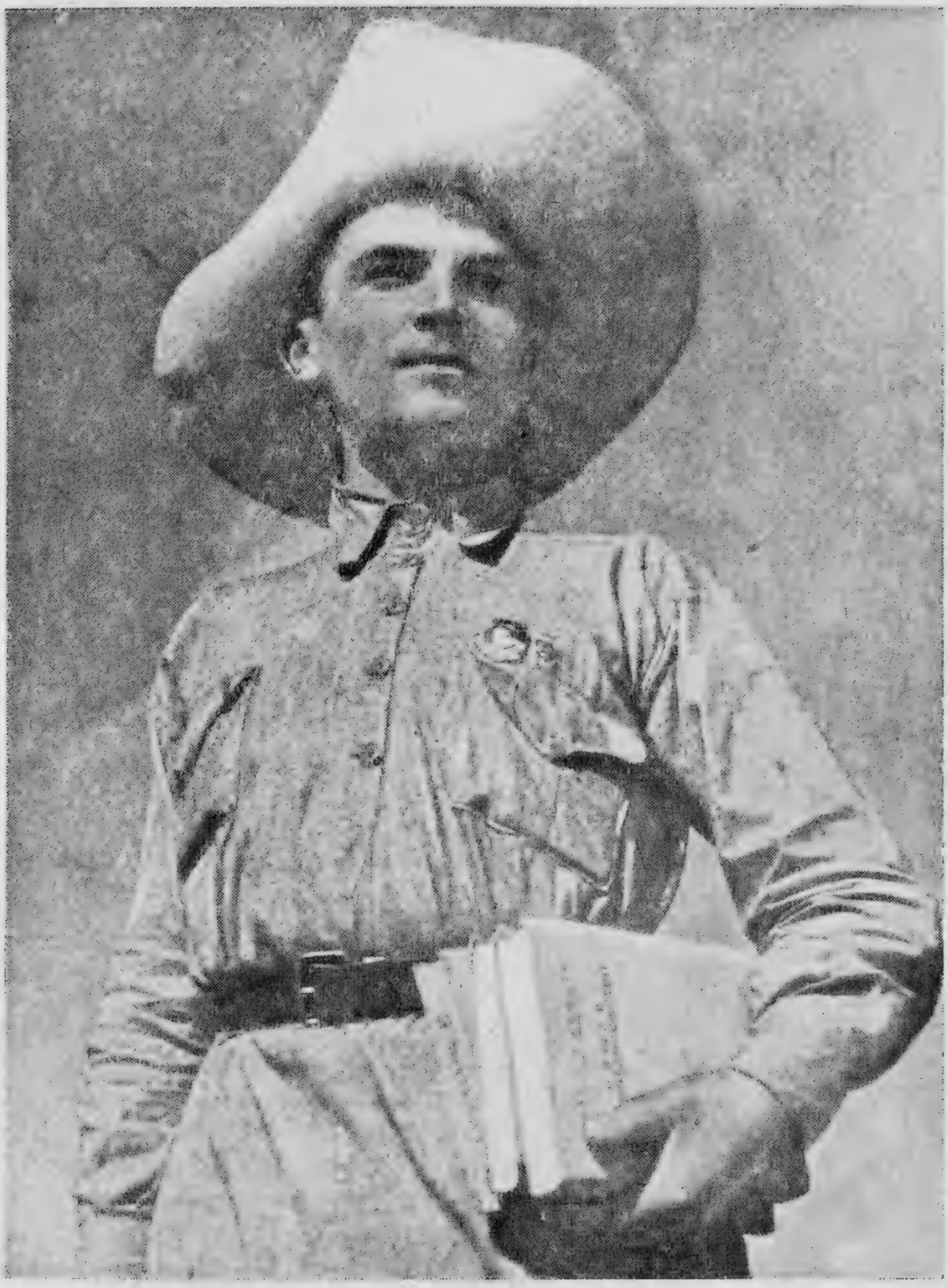

Чабан Карданов Газис, награжденный орденом Ленина

Орденоносец Джентемиров Яхья

водителя для конетоварной фермы. В колхозе построено большое кирпичное зернохранилище, выстроены для колхозников 63 стандартных жилых дома.

Колхозники артели им. Орджоникидзе получили на трудодень в 1939 г. по 8 *кг* натурой и по 8 руб. деньгами. Денежный доход некоторых колхозников этого колхоза достиг 10—12 тыс. руб.

Дальнейшая борьба за урожайность, за количественный рост поголовья скота, полная замена беспородного скота племенным, правильная организация труда в колхозах и на колхозно-товарных фермах — таковы очередные задачи в области сельского хозяйства, над разрешением которых усиленно работают колхозы и совхозы Черкесии.

СТРОИТЕЛЬСТВО НОВЫХ ДОРОГ

Несколько десятков километров полупроезжих грунтовых дорог и троп, два-три примитивных моста через горные реки — вот и все, что составляло «пути сообщения» Черкесии до революции.

Еще свежи в памяти народа дни стихийных бедствий, когда разбушевавшиеся во время половодий воды горных рек сносили мосты, выходили из берегов и приносили неисчислимые бедствия.

Задача ликвидации бездорожья и строительства мостов встала перед областью после победы Октябрьской Социалистической революции как одна из самых неотложных хозяйственных задач.

В 1927 г. было завершено строительство первой в Черкесии железнодорожной ветки общей протяженностью в 57 *км,* связавшей центр области Черкесск через станцию Невинномысск с главной северокавказской магистралью.

Бурные темпы хозяйственного развития потребовали исключительно большого внимания к строительству дорог и мостов области. Только за последние два года первой пятилетки и первые два года второй капиталовложения в дорожное строительство превысили 1,2 млн. руб.

Длина благоустроенных дорог беспрерывно увеличивается. Дороги профилируются и покрываются гравием. В 1931 г. была проведена дорога от аула Апсуа к станции Ураковской протяженностью в 15 *км*, которая связала глубинный пункт области с железной дорогой. Такая же дорога длиной в 7 *км* проложена от аула Адыге-Хабль к железнодорожной станции Эркен-Шахар.

В ближайшее время завершается строительство шоссейной дороги станица Сторожевая — Эркен-Шахар длиной 84 *км*, которая свяжет богатый полезными ископаемыми и лесными массивами юг области с ее центральной частью и железнодорожной веткой.

Полуразрушенные примитивные мосты через реки Кубань, Большой и Малый Зеленчуки заменены новыми, пригодными для передвижения мощных тракторов, сложных сельскохозяйственных машин и автогужевого транспорта. У мостов построены мощные берегоукрепительные сооружения, струенаправляющие дамбы, которые, сдерживая напор воды во время половодий, не дают теперь рекам выходить из берегов. В настоящее время развернуты большие работы по увеличению грузоподъемности всех мостов и расширению их проезжей части.

Черкесск связан хорошими дорогами с Пятигорском, Минеральными Водами, Микоян-Шахаром, Невинномысском и со всеми районными центрами области. По всем этим дорогам установлено регулярное автобусное сообщение.

В настоящее время строится железнодорожная ветка Черкесск — Микоян-Шахар, которая соединит областные центры Черкесской и Карачаевской автономных областей и будет содействовать дальнейшему хозяйственному и культурному развитию этих двух национальных автономий Орджоникидзевского края.

Проектно-изыскательские работы уже закончены. На 1 января 1940 г. на строительство этой ветки затрачено 5 млн. руб. Через два года она будет сдана в эксплуатацию.

Главное назначение железнодорожной линии Черкесск—Микоян-Шахар состоит в том, чтобы полнее освоить добычу лучших по качеству на Северном Кавказе Хумаринских месторождений угля в Карачае, усилить эксплуатацию лесных массивов северного склона Кавказских гор, улучшить связь Черкесска и Микоян-Шахара с курортом Тебердой в Карачае, имеющим общесоюзное значение и огромную будущность, а также соединить Карачаевскую автономную область через ее областной центр Микоян-Шахар с сетью железных дорог страны. С окончанием строительства дороги значительно изменится направление грузопотоков в прилегающих к ней районах и сократятся расходы колхозных и государственных средств на транспортировку грузов, путь которых с постройкой дороги сократится в среднем на 70%. Экономия трудовых ресурсов для колхозов составит более 100 тыс. трудодней в год.

Железнодорожная ветка Черкесск — Микоян-Шахар не только облегчит и удешевит транспортировку колхозных грузов, но будет благоприятствовать также расширению разработки и вывоза различных полезных ископаемых, которыми изобилуют как Черкесия, так и Карачай.

КРАТКАЯ ХАРАКТЕРИСТИКА ЭКОНОМИЧЕСКИХ ЗОН

Территорию Черкесии можно условно разделить на три экономические зоны, пространственно почти совпадающие с ее природными ландшафтами: южную, центральную и северную.

Северная граница южной зоны, включающей Кировский, Хабезский и южную окраину Черкесского района, проходит в северо-восточном направлении от хутора Фролова, через аул Эльбурган, к аулу Кара-Паго.

Центральная зона охватывает почти весь Черкесский и юг Икон-Халковского района и граничит с северной зоной по условной линии от аула Вако-Жиле к северо-востоку до аула Кубан-Халк.

К северной зоне относится северная половина Икон-Халковского района и весь Кувинский район.

Удельный вес пашни в северной зоне достигает примерно 70% всех земельных угодий, в центральной зоне он падает до 60%, а в Хабезском районе не превышает 10%. Естественные сенокосы, леса и кустарники размещены в обратном порядке. Наиболее обеспечена ими южная зона. В Хабезском районе свыше 50% площади падает на луга и сенокосы и свыше 30% — на леса и кустарники.

В северной же зоне удельный вес пастбищ и сенокосов составляет 25%, в центральной — 35% от площади земельных угодий, а на леса и кустарники в этих двух зонах приходится не более 1,5—2%.

Южная зона — основной животноводческий район области. В стаде преобладает крупный рогатый скот молочно-мясного направления, сильно развито мясо-шерстное овцеводство, коневодство верхового направления и пчеловодство. В этой зоне сосредоточены наиболее крупные колхозные молочнотоварные фермы, конефермы, овцефермы. Полеводство за исключением большей части Кировского района играет здесь подчиненную роль; до половины посевных площадей занято под кормовыми культурами — кукурузой и овсом. Из других культур сеются подсолнечник и просо.

В центральной зоне преобладает животноводство молочного направления, сильно развито свиноводство и сохраняют значительный удельный вес мясо-шерстное овцеводство и пчеловодство. Почти весь северо-восточный выступ зоны занимает Кавказский молокосовхоз, насчитывающий свыше 5 тыс. голов крупного рогатого скота и до 10 тыс. овец. В посевных площадях главное место принадлежит озимой пшенице и кукурузе, а затем идут овес, подсолнечник и ячмень. В районе Черкесска сосредоточена главная масса фруктовых садов области.

Северная зона отличается значительным удельным весом высокотоварного полеводства. Однако здесь сохраняет

свое значение и животноводство молочного направления. Первое место в посевной площади занимает здесь озимая пшеница, затем кукуруза, подсолнечник и овес.

Сравнительно равнинный рельеф, плодородные почвы, достаточное количество осадков и тепла, дополняемые наличием кормовой базы в северной и почти во всей центральной зоне, служат залогом развития здесь товарного земледелия, увеличения посевных площадей под ценными техническими культурами, развития интенсивного животноводства.

Обе эти зоны имеют также все данные для развития промышленности по переработке сельскохозяйственной продукции и производству строительных материалов.

Южная зона с ее скоплением полезных ископаемых, лесными массивами и громадными возможностями для развития высокопродуктивного животноводства находится также в очень благоприятных условиях.

КУЛЬТУРНОЕ СТРОИТЕЛЬСТВО

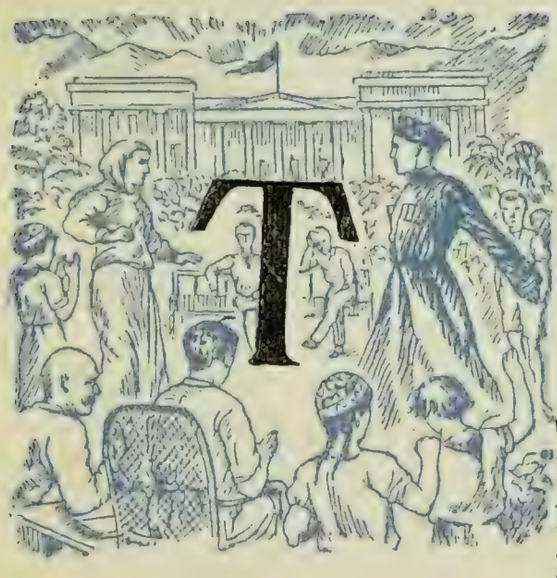

Тяжелым в прошлом было положение черкесского народа. Дореволюционная Черкесия, испытывая на себе все ужасы колониального порабощения, была районом сплошной неграмотности. Колонизаторы, муллы и эфенди культивировали среди черкесов, абазинцев и ногайцев раболепие перед царскими чиновниками, казацко-атаманскими военными властями, местными князьями и помещиками. За первое 30-летие своего колониального владычества в Черкесии царским правительством было открыто всего пять школ для детей черкесской знати с трехлетним сроком обучения — в аулах Кувинском, Икон-Халке, Бесленее, Кубине и Эльбургане — с общим количеством учащихся 170 человек.

Однако преподавание даже и в этих школах стояло на чрезвычайно низком уровне. Оканчивающие школы не имели почти никаких знаний. В своем письме к наместнику Кавказа черкесские князья так и писали: «Существующие у нас училища, сделавшие несколько выпусков, не дали никакой пользы. Дети научаются еле-еле подписывать свои фамилии, развитие же их ниже тех ребят, которые остаются у сохи»[1].

[1] Журнал «На Кавказе» № 7 за 1895 г.

Наряду с этими школами было несколько религиозных школ — медрессе. Главным назначением медрессе была подготовка служителей культа.

С 1895 по 1913 г. в целях расширения базы руссификации в Черкесии царское правительство открыло еще 12 церковно-приходских школ, рассчитанных, главным образом, на детей казацко-атаманской верхушки, с числом учащихся 500—600 человек, что составляло 2—3% общего количества детей школьного возраста.

Победа Великой Социалистической революции открыла новую эру в жизни ранее угнетенного народа.

Громадные успехи в индустриализации и социалистической реконструкции сельского хозяйства области, огромный рост материального благосостояния трудящихся сопровождаются также большими достижениями и в развитии культуры социалистической Черкесии.

Сразу же после установления советской власти встала задача ликвидации тяжелого наследия прошлого — сплошной неграмотности населения.

В одном только 1939 г. грамоте обучено 982 человека и свыше 1 тыс. человек ликвидировали свою малограмотность.

После исторического решения ЦК ВКП(б) о школе и указания товарища Сталина о том, что развитие национальных культур должно развернуться с новой силой с введением общеобязательного первоначального образования на родном языке, в области была проведена большая работа по введению всеобщего начального и семилетнего обучения и по улучшению работы школы. Если в первые годы после революции среди учащихся начальной школы был значительный удельный вес переростков, в чем сказывалось стремление обучить в школе детей, которые не были своевременно охвачены школой и возраст которых не сильно превышал школьный, то к концу первой пятилетки контингент учащихся начальных школ был уже целиком нормального школьного возраста.

В 1928 г. охват детей школой составлял 31,5%, в 1929 г. — 50, в 1930 г. — 76, в 1931 г. — 98,2% при 100-процентном охвате школой детей черкесского, абазинского и ногайского населения, и, начиная с 1932 г., все дети школьного возраста охвачены обучением в начальной школе.

В 1935/36 учебном году в 68 начальных школах области обучалось свыше 11 тыс. детей, из них почти поло-

Школа (г. Черкесск)

вина девочек, в то время как в первые годы после революции под влиянием прочно державшихся в то время феодально-крепостнических пережитков девочки-горянки почти совсем не ходили в школу. Из материалов окружного отдела народного образования видно, что при обследовании школ в 1925 г. в некоторых аулах — Икон-Халке, Эркен-Халке, Адиль-Халке и др. — девочек почти совсем не было в школе.

Крупные шаги сделаны Черкесией по введению всеобщего среднего образования. Число неполных и полных средних школ с восьми в 1931 г. возросло в 1935 г. до 15, а в 1937 г. в 25 неполных и полных средних школах было уже свыше 4,5 тыс. учащихся.

Педагогические кадры в начальной школе полностью коренизированы, и преподавание в аулах ведется на черкесском, абазинском и ногайском языках. С большим желанием и упорством изучают школьники Черкесии и язык великого русского народа.

В области имеются четыре специальных средних учебных заведения — педагогическое училище, животноводческий техникум, медицинская школа и школа колхозного актива, которая готовит техников-животноводов и вете-

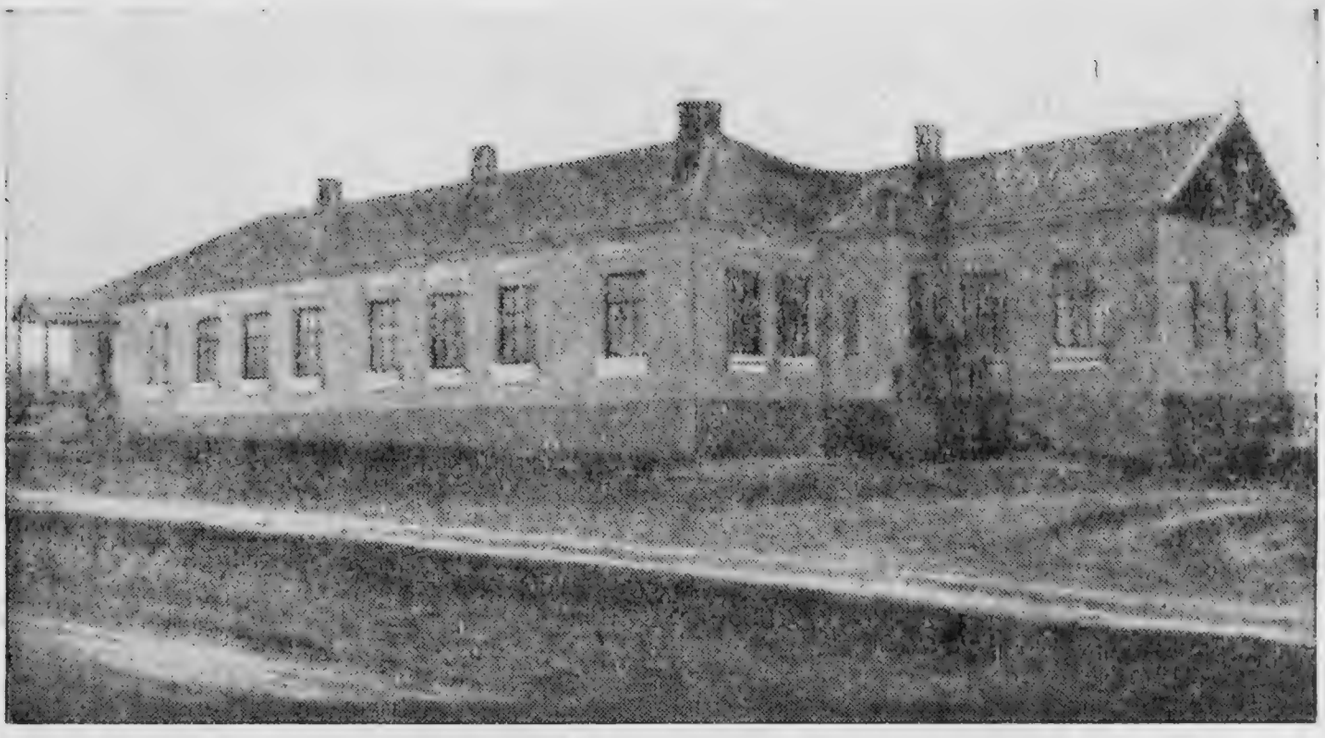

Школа в ауле Псыж

ринарных фельдшеров. В Черкесске недавно открыта музыкальная школа, а в Микоян-Шахаре — Карачаево-черкесский педагогический институт. Сотни человек за последние годы посланы на учебу в высшие учебные заведения Москвы, Ленинграда и других городов. Граждане социалистической Черкесии вместе со всеми гражданами нашей родины обрели право на образование и гордятся этим великим завоеванием, записанным в Сталинской Конституции.

В Черкесии выросла своя народная интеллигенция, ряды которой ежегодно пополняются десятками педагогов, агрономов, зоотехников, высококвалифицированных руководителей партийного и советского аппарата и различных отраслей промышленности и сельского хозяйства.

Расходы на народное образование, имеющие значительный удельный вес в бюджете области, из года в год возрастают. В 1923 г. расходы на одного учащегося начальной школы составляли 25 руб., а в 1937 г. они возросли до 100 руб. Если на одного учащегося средней школы в 1927 г. было израсходовано 120 руб., то через 10 лет эта цифра поднялась уже до 220 руб. Рост бюджета народного просвещения виден из следующих данных: расходы на народное просвещение в 1927 г. составляли 138 тыс. руб., а в 1937 г. они достигли уже почти 8 млн. руб., в то время как в 1913 г. на нужды просвещения было израсходовано всего 17,5 тыс. руб. За годы советской власти

в Черкесии построено 45 новых школьных зданий, а всего сейчас в Черкесии 99 школ, из них 30 неполных средних и 10 средних.

В школах обучаются 20 тыс. детей трудящихся, в педагогическом училище — до 400 студентов и в педагогическом институте — свыше 200 человек; много молодежи учится в медицинской школе и зоотехникуме.

Наряду с введением всеобщего обязательного начального обучения в области имеются большие достижения также в дошкольном воспитании детей. В 1939 г. в области имелось 14 детских садов и 60 детских площадок, где воспитывалось до 3 тыс. детей.

К числу культурных очагов Черкесии относится организованный в 1933 г. научно-исследовательский институт, в состав которого входят отделы экономики, сельского хозяйства, истории языка и литературы.

В настоящее время институт развертывает работу по вопросам изучения истории и этнографии народностей Черкесии, литературы и народного творчества черкесов.

Политико-просветительные учреждения — очаги культуры и политического воспитания масс — густой сетью покрыли всю область.

Зоотехникум (станция Эркен-Шахар)

Пять лет назад в области было всего 38 библиотек с количеством книг 21 112. Теперь их 63, в том числе детская библиотека, которой прежде не было; количество книг во всех библиотеках превышает 76 тыс. экземпляров.

Рабочие клубы, библиотеки, дома социалистической культуры, избы-читальни в аулах, красные уголки в МТС, совхозах, колхозах и на кошах горных пастбищ ведут широкую политико-воспитательную работу среди трудящихся. Книга, журнал и газета в руках каждого рабочего, кустаря, колхозника и интеллигента социалистической Черкесии являются показателем великих побед на фронте культуры и науки.

* * *

Улучшение культурно-бытового положения трудящихся области выражается в значительном росте обслуживания медицинской помощью.

Царские колонизаторы меньше всего были озабочены охраной здоровья народа.

На весь Баталпашинский отдел в 1913 г. была лишь одна больница на 45 коек, один врач и один фельдшер.

Большую заботу проявляют партия и правительство об охране здоровья трудящихся. На содержание медицинских работников, строительство больниц, на приобретение медикаментов, курортно-санаторное лечение ежегодно отпускаются сотни тысяч рублей. За десятилетие со времени образования области количество лечебных учреждений с 15 возросло до 50, увеличившись, таким образом, в три с лишним раза. Открыты венерологический диспансер, пять детских консультаций, два рентгенокабинета, физиотерапевтический кабинет, опорный пункт по переливанию крови, две малярийные станции и грязелечебница. В последние годы широко проводятся оздоровительные мероприятия по борьбе с малярией, чесоткой и венерическими заболеваниями.

Организованные в области две малярийные станции проводят большую работу по осушению болот, химическому обеззараживанию местности и нефтеванию зараженных водоемов; число первичных заболеваний малярией с 19 в 1937 г. снизилось в 1938 г. до двух.

Всего в области имеется теперь пять больниц на 270 коек, две поликлиники, 14 амбулаторий, 20 фельд-

На занятиях по ликвидации малограмотности

шерско-акушерских пунктов, 8 зубоврачебных кабинетов, зуботехнический кабинет.

В медицинских учреждениях работают 34 врача, 8 зубных врачей и свыше 200 человек среднего медицинского персонала.

Черкесия имеет большие возможности для развертывания курортного строительства. Запасы лечебных грязей в двух горько-соленых озерах вблизи Черкесска достигают 15 млн. $м^3$. Имеются два источника минеральных вод — серный источник в районе Черкесска и соленый источник около станицы Сторожевой. Благоприятным фактором для курортного строительства является также высокогорный целебный климат.

По всей области развернуто строительство колхозных родильных домов и детских яслей. В чистых, светлых и уютных помещениях детских яслей воспитывается до 5 тыс. детей рабочих, колхозников, советской интеллигенции.

Рост материального благосостояния, все возрастающая забота партии и правительства об охране здоровья трудящихся имеют своим следствием резкое снижение смертности и рост рождаемости населения. Так, в 1937 г. по сравнению с 1930 г. смертность снизилась на 40%, а по сравнению с 1913 г. более чем в два раза. Рождаемость в 1937 г. по отношению к 1930 г. повысилась на 18%. Оздоровительные мероприятия, развертываясь с каждым годом все больше и больше, охраняют здоровье возрожденного Октябрьской Социалистической революцией народа.

* * *

Последовательное проведение ленинско-сталинской национальной политики обеспечило быстрый рост и развитие национальной по форме и социалистической по содержанию культуры трудящихся Черкесии. Ранее не имевшие своей письменности черкесы, абазинцы и ногайцы теперь создали литературный язык. Арабский алфавит после Октябрьской революции был заменен письменностью на латинской графической основе. Это мероприятие имело большое значение в подъеме культурного строительства. При помощи латинизированного алфавита была рассеяна та таинственность, которую на протяжении веков муллы и эфенди создавали вокруг арабской письменности, и созданы литературные языки коренных национальностей

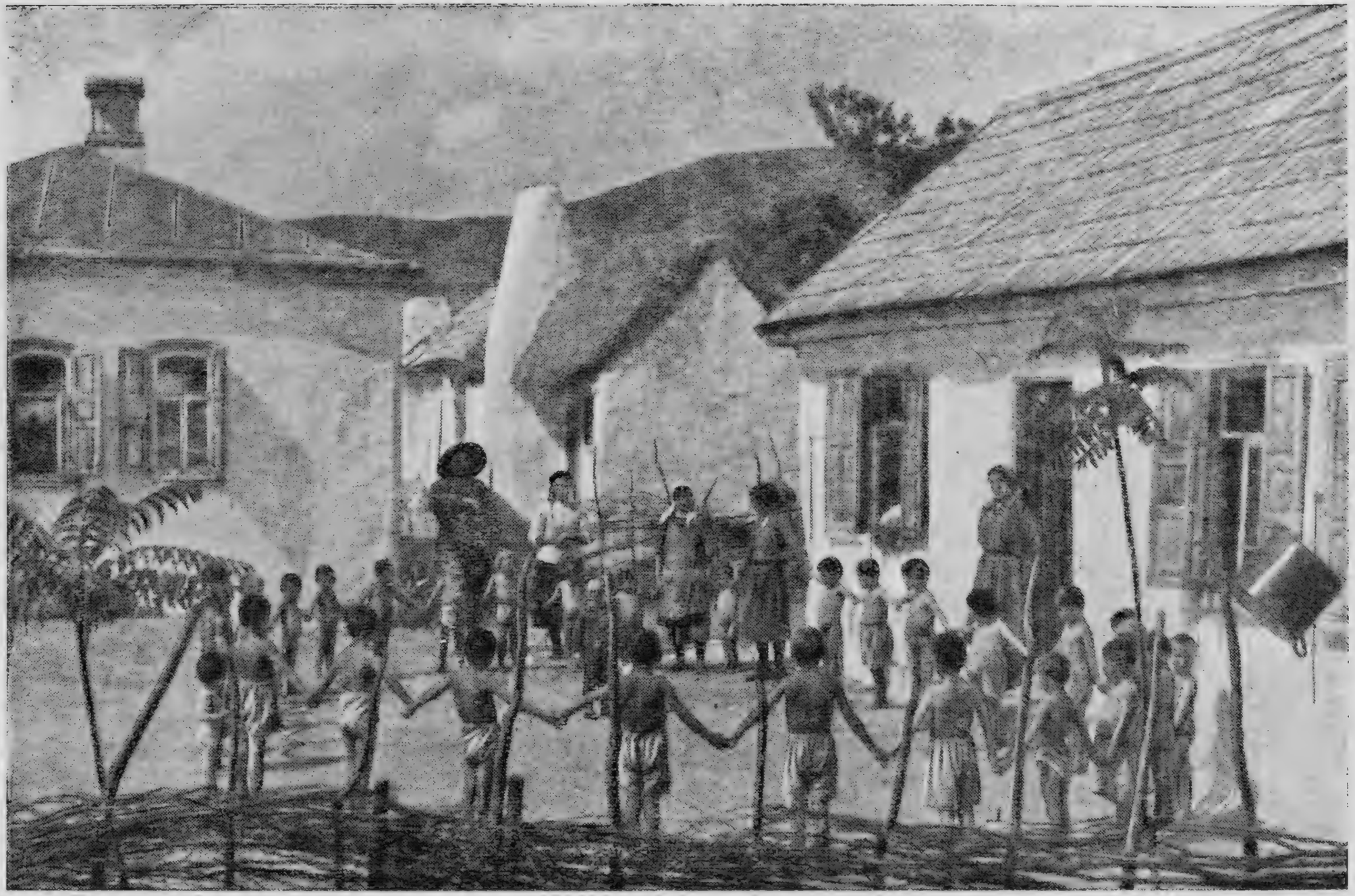

Детский сад в ауле

области. Сыгравший в свое время положительную роль латинизированный алфавит стал впоследствии тормозом дальнейшего развития языка и литературы. Значительным минусом латинизированного алфавита являлась его многобуквенность. В 1936 г., по примеру Кабардино-Балкарии, черкесская письменность, а в 1938 г. абазинская и ногайская переведены с латинской на русскую графическую основу. Полностью соответствуя всем звуковым особенностям этих языков, русский алфавит упрощает их письменность и открывает громадные перспективы для дальнейшего роста национальной по форме, социалистической по содержанию культуры национальностей Черкесии, открывает для них неограниченные возможности использования богатейших сокровищниц культуры и литературы великого русского народа и народов всего мира.

В области издаются ежедневные газеты на черкесском, абазинском, ногайском и русском языках.

Число подписчиков на областные газеты два года назад было 3 тыс., а к 1940 г. достигло 8 тыс. За это же время в два раза увеличилась подписка на журналы и в три с лишним раза на краевые и центральные газеты.

Черкесия имеет своих писателей. Их ряды пополняются новыми, молодыми, талантливыми кадрами. Молодые писатели Черкесии достигают значительных успехов и создают новые произведения, достойные своего героического народа, достойные нашего великого времени.

В аулах проведена большая работа по сбору и обработке фольклорных произведений — песен, былин, сказок, народных пословиц. В фольклорных произведениях правдиво отражены безысходная нужда черкесского народа в прошлом, его чувства неиссякаемой классовой ненависти к князьям, кулакам-кровопийцам, муллам и эфенди.

Значительные шаги сделало искусство черкесского народа.

В Черкесске имеется областной клуб, при котором развернули большую работу кружки драматический и музыкальный, ансамбль национальной песни и танцев. Клуб руководит работой драматических и хоровых кружков аулов. Открыты русско-украинский и черкесский драматический театры.

Из среды молодежи выдвигаются талантливые драматурги и музыканты. Слова вождя о том, что «...период диктатуры пролетариата и строительства социализма в

Лезгинка

СССР есть период *расцвета* национальных культур, социалистических по содержанию и национальных по форме», воплощены в практике культурного строительства Черкесии.

Искусство и литература Черкесии отражают великую радость и счастье закабаленного прежде, тысячелетия находившегося под гнетом, теперь свободного и возрожденного народа. Забыты теперь заунывные, наполненные тоской и страданием старые песни-плачи, каждая из которых начиналась и кончалась словами: «Мы угнетенные! Мы несчастные!»

Трудящиеся города, станиц, сел, хуторов и аулов Черкесии поют новые песни, наполненные радостью жизни, беспредельной любовью к партии Ленина — Сталина.

Начинающий поэт Черкесии, т. Епанешников, выражая чувства всенародной любви и беспредельной преданности трудящихся Черкесии и всего советского народа товарищу Сталину, в своей «Песне о Сталине» пишет:

Веселое солнце сверкает над нами,
Нам шлет золотые лучи,
Над реками, селами и городами
О Сталине песня звучит.

Поет эту песню отчизна родная,
И песня весельем полна,
Спускаясь в долины, к горам поднимаясь,
Как птица, несется она.

В ней слава звучит о вожде всех народов,
О друге советских людей,
И Сталина славит рабочий с заводов,
И славит колхозник с полей.

Песня несется от края до края,
В ней счастье советских людей...
Отчизна родная, страна молодая
Поет о великом вожде.

Растет и ширится художественная самодеятельность трудящихся, в которой активно участвуют и молодежь и старики. В марте 1939 г. происходила областная художественная олимпиада, где показали свои успехи десятки театральных, музыкальных и хоровых кружков, два казачьих колхозных хора. Первую премию и переходящее красное знамя на олимпиаде получил национальный ансамбль песни и пляски аула Хабез. Большие успехи среди

Депутат Совета Национальностей Фатима Шутукова

присутствовавших показали также казачий хор станицы Исправной, хор неполной средней школы аула Псаучья-Дахе, с большим подъемом исполнивший на национальном языке «Песню о Сталине», и многие другие участники олимпиады. 60-летний колхозный певец из аула Икон-Халк прекрасно спел под аккомпанемент домбры песню о народном герое бедняке Арслане, замученном царскими колонизаторами.

Все эти достижения на культурном фронте, так же как и в области народного хозяйства, трудящимися Черкесии были завоеваны в результате осуществления генеральной линии большевистской партии, в результате беспощадной борьбы и полного разгрома троцкистско-бухаринских последышей и контрреволюционных националистов.

Возрожденный народ тянется к новым высотам науки и культуры.

Раскрепощенная женщина-горянка вместе с мужчиной принимает активное участие в строительстве социализма. Чтобы приобщить женщин-горянок к активному социалистическому строительству, понадобились долгие годы кропотливой, упорной работы.

В первые годы советской власти, когда еще прочно держались старые традиции, по которым женщина не имела права находиться в среде мужчин, во многих аулах были организованы клубы горянок, просуществовавшие вплоть до 1934 г. Эти клубы сыграли исключительно большую роль. В них проводилось обучение женщин грамоте, организовывались вечера женской самодеятельности, работали курсы кройки и шитья. Теперь, когда старые пережитки в значительной степени уже изжиты, а женщина-горянка стала активной строительницей социализма, клубы женщин-горянок влились в общую систему политико-просветительных учреждений. Десятки женщин состоят в аульных, сельских и станичных Советах и парторганизациях, работают педагогами, агрономами, врачами. Сотни женщин-горянок — члены правлений колхозов, бригадиры, трактористки.

Две женщины Черкесии — стахановка шерстопрядильной фабрики Фатима Шутукова и звеньевая колхоза им. XVII партконференции Марфа Никитична Сильгеева — являются депутатами Верховного Совета Союза ССР.

Раскрепощение женщины-черкешенки, абазинки, ногайки, ее активное участие наравне с мужчиной во всех областях социалистического строительства являются одним из самых замечательных итогов ленинско-сталинской национальной политики.

* * *

Черкесский народ благодаря победоносной Октябрьской Социалистической революции и помощи великого русского народа обрел свою национальную советскую государственность и под руководством коммунистической партии достиг колоссальных успехов во всех областях социалистического строительства.

Ленинско-сталинская национальная политика воспитала у трудящихся Черкесии неразрывную дружбу со всем многонациональным народом нашей страны, сплотив весь народ в морально-политическом единстве.

С исключительным подъемом прошли в Черкесии выборы в Верховные Советы СССР, РСФСР и в местные

советы депутатов трудящихся. Как и по всей стране, дни 12 декабря 1937 г., 26 июня 1938 г. и 24 декабря 1939 г. были величайшими всенародными праздниками. В праздничный наряд оделись в эти торжественные дни город, аулы и села Черкесии. С огромной радостью и воодушевлением шел народ к избирательным урнам. Единодушным было голосование за кандидатов сталинского блока в Верховный Совет СССР.

Единодушным было голосование и при выборах в Верховный Совет РСФСР.

В Черкесском избирательном округе, где производились выборы в Верховный Совет республики, в голосовании приняло участие 85 288 человек, или 98,9% к общему числу избирателей. За кандидата блока коммунистов и беспартийных голосовало 84 733 избирателя, или 99,3%. В Черкесском районе в голосовании приняли участие 99,9% избирателей, за кандидата блока коммунистов и беспартийных отдали свои голоса 99,97% принимавших участие в голосовании.

Огромное единодушие показал черкесский народ также при выборах в местные советы депутатов трудящихся, завершивших перестройку органов государственной власти на основе Сталинской Конституции.

В голосовании приняли участие 49 612 человек, что составляет 99,6% общего количества избирателей.

98,9% избирателей, принявших участие в голосовании, отдали свои голоса за кандидатов блока, баллотировавшихся в Черкесский областной совет депутатов трудящихся, 97,3% — в городской совет, 99,47% — в районные советы и 99,34% избирателей — в сельские и поселковые советы.

В числе 861 депутата, избранного в областной, городской, районные, сельские и поселковые советы трудящихся, — 261 женщина, в подавляющем большинстве националки.

Отдавая свои голоса за кандидатов нерушимого сталинского блока коммунистов и беспартийных, трудящиеся Черкесии тем самым голосовали за партию победоносного коммунизма, за новые великие победы в нашей стране, за оборонную мощь социалистической родины, за дальнейшее укрепление промышленности, за высокие урожаи колхозных полей, за счастливую и радостную жизнь, озаренную солнечными лучами Сталинской Конституции.

Лучшие сыны и дочери Черкесии вместе со всеми

избранниками многомиллионного советского народа стоят во главе органов государственной власти страны победившего социализма.

Это — бывшие батраки и батрачки, обездоленная беднота станиц и аулов, ныне знатные люди, стахановцы и стахановки фабрик, заводов и колхозных полей, представители советской интеллигенции.

Как черный призрак, встает сейчас перед черкесским народом его тяжелое прошлое, когда управление Баталпашинского отдела, возглавлявшееся атаманом и восемью дворянами и местными богатеями, бесконтрольно властвовало над населением 21 станицы и казачьих хуторов, 8 крестьянских селений и 37 аулов.

Через укрепление Советов — органов социалистического государства — трудящиеся Советской Черкесии в тесном единении и нерушимой дружбе со всеми народами нашей необъятной родины добьются еще бóльших успехов в борьбе за полную, окончательную победу коммунизма под руководством великого Сталина.

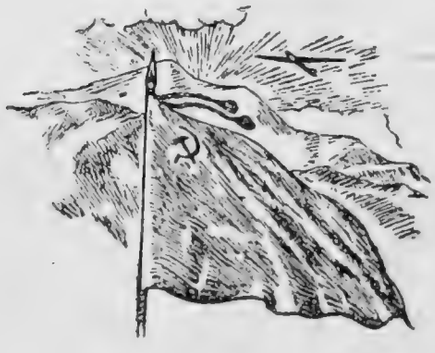

КАРТА ЧЕРКЕССКОЙ АВТОНОМНОЙ ОБЛАСТИ

(АДМИНИСТРАТИВНОЕ ДЕЛЕНИЕ)

МАСШТАБ

5 0 5 10 15 20 25 км

41°45′ в Невинномысскую 42°00′ 42°15′ в Ростов 42°30′

в Орджоникидзе

44° 30′ 44° 15′ 44° 00′ 43° 45′

41°00′ 41°15′ 41°30′ 41°45′

Краснодарский край

Ставропольский край

Дубянский, Евсеевский, Эркен-Юрт, Апсуа, ст. Урановская, Эрсакон, Спарта, Н.Кувинский, М.Абазинский, Эркен-Халк, ст. Эркен-Шахар, Абаза-Хабль, Ст.-Кувинский, Баралки, Адиль-Халк, Садовый, Вако-Жиле, Кизил-Тогай, Адыге-Хабль, Орджоникидзевский, Шкон-Халк, Хоперский, Абазакт, оз. М. Соленое, Кавказский, Молоко-Совхоз, оз. Б. Соленое, Бесленей, Псыж, Псаучья-Дахе, Инжичишхо, Дружба, ЧЕРКЕССК, Кизил-Юрт, Овечка, Малозеленчукский, Н.-Георгиевский, Кош-Хабль, Кара-Паго, Зеюко, Исправная, Эльбурган, Хабез, Инжичукун, Кубина, Алибердуковский, Новоисправненская, Жако, Сторожевая, Урупский, Чилик, Кяфар, Ауруз, оз. Чилик, оз. Кяфар, Аксаут, Тебезда

Урупский район, Карачаевский район, Хабезский район, Зеленчукский район

Р. Кубань, Р. Урупп, Р. Б. Лаба, Р. Б. Зеленчук, Р. М. Зеленчук, Р. Кяфар, Р. Маруха, Р. Кума, Р. Поляночек

УСЛОВНЫЕ ОБОЗНАЧЕНИЯ.

- Границы краев
- Границы автономных областей
- Границы районов области
- ЧЕРКЕССК — Центр автономной области
- Хабез — Центры районов
- Эльбурган — Прочие населенные пункты
- Железные дороги
- Хребты и обрывы
- Леса

Победоносцев — Черкесия.

ЭКОНОМИЧЕСКАЯ КАРТА

ЧЕРКЕССКОЙ АВТОНОМНОЙ ОБЛАСТИ

МАСШТАБ

5 0 5 10 15 20 25 км

Границы краев

Границы автономных областей

41°45′ в Невинномысскую 42°00′ 42°15′ в Ростов 42°30′

44° 30′ в Орджоникидзе

44° 15′

44° 00′

43° 45′

41°00′ 41°15′ 41°30′ 41°45′

Кубань

Урупский край

Краснодарский край

Ставропольский край

Кабардино-Балкарская АССР

Эркен-Юрт

Апсуа

Ураковская

Эрсакон

Спарта

Н. Кувинский

М. Абазинский

Эркен-Халк

ст. Эркен-Шахар

Ст. Кувинский

Адиль-Халк

Орджоникидзевский

Адыге-Хабль

Кизил-Тогай

Вако-Жиле

Шкон-Халк

Садовый

Абазакт

Бесленей

Псыж

оз. М. Соленое

оз. Б. Соленое

Б. Зеленчук

Псаучья-Дахе

ЧЕРКЕССК

Кизил-Юрт

Малозеленчукский

Дружба

Овечка

Н. Георгиевский

Кош-Хабль

Фролов

Кара-Паго

Зеюко

Исправная

М. Зеленчук

Эльбурган

Кубина

Хабез

Ижичукун

Алиердуковский

Новоисправненская

Жако

Сторожевая

Урупский

Чилик

Кяфар

Б. Зеленчук

Марук

Акгаут

Теберда

Кубань

Кума

Подкумок

Б. Лаба

УСЛОВНЫЕ ОБОЗНАЧЕНИЯ:

Зоны:

- Северная
- Центральная
- Южная
- Горные пастбища общего пользования Кавказского молоко-совхоза
- территория
- усадьба

Конзавода

- запасы
- усадьба
- М.Т.С

Полезные ископаемые:

- Железо
- Каменный уголь
- Огнеупорные глины
- Гипс
- Исландский шпат
- Золото

Промышленные предприятия:

Заводы:
- кирпичные
- известков и алебастровые
- сульфатные
- фруктово-сушильные
- маслодельно-сыроваренные

- Шерстепрядильные фабрики
- Электростанции
- Электроустановки

Победоносцев — Черкесия.

2 р. 50 к.

М.2 П
4 41-4